中華民國十五年八月一日　THE MAN CHOU PAO　星期日　舊曆丙寅年六月廿三日　NO.1309　(一)

(大正十一年七月廿四日 第三種郵便物認可)　(日刊)

# 滿洲報

大正十五年八月一日

(本報價目) 每張銅幣八枚每月現大洋一圓每三個月現大洋二圓九角每六個月現大洋五圓六角全年現大洋十一圓報費先惠郵票不收
(廣告刊資) 一行十四字起碼刊資一日每行現大洋一圓特別及長期者另議

大連市山縣通一四二番地
發行所　滿洲報社
電話 (編輯部)(長)七五一三番 (經理部)四〇三四番
振替貯金口座(大連)弍一三番

## 論說

### 英雄豪傑　(寸草)

世人對於所謂英雄豪傑、有兩種觀念、一則以英雄豪傑爲不祥之物、謂英雄一出必有無數之生命財產、爲之犧牲、而後所謂英雄豪傑者、乃得成爲英雄豪傑、是英雄豪傑、不過一人之利、其害之所及、則不知其幾萬千也、一則以爲世間之紛爭擾攘、人民之顚沛流離、其所以不能安定者因無英雄豪傑出也、苟欲人羣得享安寧之幸福、自非有英雄豪傑出而拯救不爲功、此兩說實各有其理由、吾以爲號爲英雄豪傑、必其人之行爲、雖係公而無私、舍已救人、方足名副其實、若夫只圖一已之富貴功名、不顧衆人之安危苦樂、則其行爲雖如何震動一世、亦與盜賊無異、安能謂爲英雄豪傑哉

今中國號稱英雄豪傑者夥矣、有人謂吳佩孚爲眞英雄、又有人謂張作霖爲眞豪傑、甚至有人謂張宗昌張學良亦爲大英雄大豪傑、按之劉邦以泗上亭長、滅秦滅楚、以有天下、朱元璋起自濠上乞兒、卒乃創平諸傑、北逐元帝、而定鼎金陵、自古英雄豪傑、多以微賤起家、則張作霖張宗昌兩氏固可號爲英雄豪傑、而吳佩孚既爲蓬萊秀才、張學良又係豪華公子、更可爲英雄豪傑無疑矣、而諸人今日之功名富貴、均係犧牲無數之生命而來、又合於稱爲英雄豪傑之條件、所未知者惟諸人之行爲、究係爲公、抑爲爲私耳、然在諸氏因常明詔大號於天下、謂其興師乃爲民除害、確係毫無私意存乎其間

所可憂者、今日之中國、人民已陷於水深火熱之中、不堪再受犧牲、而干戈擾攘、迄無息止之望、未知各位英雄豪傑之成功、尙有若干時日、如其遙々無期、或又成而復敗、長此以往、國果不國、誠恐今日有英雄豪傑之目者、異日且有同爲罪人之懼、徒以犧牲生命財產爲事、有何益哉、吾願各位英雄豪傑、共相勉勵、毋貽將來之患、則國家人民爲幸多矣

## 吳佩孚張宗昌又議定開始總攻擊 (北京專電 卅一日到)
### 並已決定處置田維勤

張宗昌吳佩孚兩氏協議之結果決開始總攻擊

又電、奉直聯軍已決定處置田維勤之方策南口方面總攻擊亦已準備妥畢日內協力開始總攻擊云

## 奉聯軍飛機活躍 (北京專電 卅一日到)

奉直聯軍在南口築要塞奉軍飛機極活躍擲彈炸破南口車站國民軍大受打擊張學良張宗昌爲向張作霖報告戰況近將回奉云

## 楊文凱謁吳回京 (北京專電 卅一日到)
### 此行與蘇孫有關極堪重視

應孫傳芳電招特回南京之楊文愷廿八日赴長辛店與吳佩孚作長時間之會談廿九日朝回京此會談極堪注視據揣測皆爲關於孫傳芳主和事數日前頻傳通電主和請與國民軍罷戰然當局否認但既非通電亦確致電與吳佩孚勸告和平或謂孫傳芳之主和係與粵軍有諒解云

## 援湘吳軍盤馬彎弓 海陸到齊即總攻 (漢口專電 卅一日到)
### 軍艦警戒水路頗有威力

吳佩孚軍對湘軍事行動俟孫傳芳所派之軍艦與因吳命令南下之豫軍到後即開始總攻擊吳軍兵力約六萬北伐軍祗四萬八千且軍費彈藥皆充實岳州新堤間現碇泊軍艦十餘隻警戒水路其戰力於決總攻擊之勝敗上至有關係云

## 蔣介石已過韶關 (廣州專電 卅一日到)

據國民軍司令部發表蔣介石廿七日夜抵韶關廿八日朝由水路往樂昌軍事顧問蒿龍氏亦同行

## 要求封中俄大學 (北京專電 卅一日到)

反對赤化大會卅日要求國務院封閉中俄大學

## 段設機關決取消 (北京專電 卅一日到)

段執政府時代創設之參政院省憲會國憲起草委員會國民代表會議籌備處財政軍事外交三委會等各機關經廿九日閣議之結果決定卽時取消

## 京漢路因何不通 (奉天專電 卅一日到)

京漢路有由廿九日不通之消息原因不明或在信陽方面發現樊鍾秀之反軍亦未可知云

## 車站何人擲炸彈 (北京專電 卅一日到)

北京東車站於廿八日午後六時有人擲炸彈據觀者謂係由城墻擲下但犯人不明廿九日朝八時西車站又有人擲炸彈云

## 廣東郵務人員之怠業潮 (廣州專電 卅一日到)

廣東郵務局下級從業員要求一律增薪五成任命從業員須依組合之推薦等共提出要求條件十一條局長謂受北京之指令强硬拒絕因之自二十九日實行怠業局長謂倘總罷工時卽將本局暨中國街全部各局一齊封閉普通郵便歸沙面局辦理故於外僑無何影響云

## 上海又發生紗廠罷工潮 (上海專電 卅一日到)

上海文恩(譯音)紡紗廠職工約千九百名因要求加薪三十日罷工

## 逃出重圍之半載回顧錄 (六)　(殷汝耕)

### 利權或條約以上之貴重者

此等等勢力者、對日本固未持何等惡意彼等之行動、不過爲副中國國民之希望、然滿洲之現狀、則恐因之惹起變動、必不免矣、此日本當然須抱相當之危懼也、在吾人以爲非祇解除此危懼、並冀迄今日後、舊勢力與日本之關係更得圓滿、若利權也、條約也、兩國由心中謀一致、而後中日於關稅會議、應如何貫徹提携之精神、此皆爲非常之大問題也、且兩國之外交方針、非僅於關稅會議、根本的一致、即如滿蒙間、一切之具體問題、均宜藉此關會圓滿解決、與掃除中日兩國、民間所有之暗潮、豈非較任何事爲急務耶、且若此非吾人於關稅會議、精神的貫徹主義上之重要關鍵耶、吾等同志者、無不作此想也、余幸與日本朝野名士、平素即有諒解、力雖微薄、但已以誠意爲斡旋(日本與東三省)努力、固已稍奏効果矣、至於余左袒郭氏之理由、以內政的較之、則以東三省之變動、能於對日外交上、有何影響爲最、且再進一步言之、實爲使對日關係之圓滿起見余始決心於不可離之北京會議而離焉、且余又受同志諸人、有如此意味之囑望、乃出而舉事、然不幸郭氏失敗、余志未能得伸、尙憾事也、但中國之有識階級中、特與余抱同一思想、希與日本圓滿解決一切問題者、實不乏人、此余敢斷言也

### 戰爭慘禍與地方民之困憊

郭松齡舉兵之理由、當時之宣言已經大阪每日新聞、載其向日本朝野人士發表之聲明書、今猶能使人憶及、故再無贅述之必要、然郭氏之主張、何故得吾等以暨中國國民之同情乎、此點有一述之必要、如以前所述郭氏之舉兵、其色彩與其他軍閥之爭鬪、大有不同、其不同之處、即依大多數國民之熱望之主張、而舉兵也、查中國國民、年來之希望、決因人而殊而言其國民所最痛切希望者、即任何人、無不願罷戰息爭、將國內政治、歸局於文治的一派人物也、如人所共知、中國各省地方人民十數年來、所受戰爭之慘禍殊較洪水猛獸之爲害尤甚、經一度之戰爭、則商業停頓、交通杜絕、金融梗塞、所受之損害、實莫大焉、不寧惟是、且軍隊一出、必依槍砲之威力、徵發壯丁勒索軍餉、非賭生命者、則未敢與之抵抗、且當徵發之際、官吏軍隊等於徵發之外、尙行極甚之亂暴行爲、而一旦化爲戰亂之巷之時、並盛行掠奪、放火强姦等、凡依戰爭所起之弊害、實非紙筆所可盡述也

## 內外棉又罷工 廠主閉廠待決

內外棉紗廠九廠職工千五百名爲要求午後休憩、時間而罷工廠方將工廠閉鎖以待解決

又電外棉紗廠因罷免日前罷工中第九工廠工人廿六名致全工廠又有不穩形勢(上海專電卅一日到)

## 上海酷暑愈甚 已至百一度二分

據上海氣象臺發表自念日後暑氣愈甚二十九日至百一度二分云(上海專電卅一日到)

## 總商會長已改選 (奉天專電 卅一日到)
### 究不知奉票前途可維持否

張作霖以奉票暴落之原因歸咎於張總會長之無能責其速謀善後辦法總商會當即協議改選正副會長結果選舉彭相亭爲會長(現任東三省官銀號會辦)副會長爲李福堂盧景風(現任四洮鐵路局長之令弟)廿九日往大帥府報告張氏但至於維持奉票價格之方法舍强募公債取締投機官銀號之解決上海現銀外別無良策是以奉票前途仍不免混沌狀態云

## 官商議定之奉票維持法 (奉天專電 卅一日到)

莫德惠於廿八日正午於省長公署招集丁劉兩商副會長暨董事協議奉票之對策當日議決者大要爲如左四項

一、嚴重取締各商人之投機
二、造幣廠增加大洋之鑄造數
三、官銀號遞減匯兌費
四、募集五千萬元公債

## 因奉票暴落 錢莊之歇業

因奉票暴落錢業中受害者固不在少裕通棧富林銀號東錢號一泰號四錢莊均至歇業(奉天專電三十一日到)

## 上海童子軍 在日備受歡迎

上海童子軍抵日後曾在白砂青松之濱寺海岸所設之天幕中與大阪聯合少年團員共樂一宵廿三日午後七時朝餐後人海水浴乘小舟暢遊後正午在大阪南海堂受大阪每日新聞社長之款待午後視察大濱水族館於午後二時半乘特別電車由大每新聞社員引導於午後三時抵奈良矣該市市長以暨各機關各團體代表並各少年團幹部均出爲迎迓大國市市長述歡迎辭由沈團長致答辭此外市少年團飛鳥少年團亦各有歡迎辭當晚六時半在男子師範食堂開晚餐會市少年團並贈該團以筆墨等類沈團長述謝辭云似此等招待殊令吾人雀躍並於此食堂餉如此盛饌吾等殊覺本國之食堂相同並無異國異地之感聞奈良地方鹿最多余今日竟携來多數小猿得勿爲惡作劇乎望諸位有以教我云在座均爲之一笑該團嗣又唱南洋大學校歌沈團長又高唱古歌二首至晚八時始散會云

## 兩通信社 恢復通信權

北京聯合會及他斯兩通信社因登載聯軍討國民軍之戰況不利致新聞電報發信權被停止爾來經日俄兩大公使館交涉結果他斯通信社已恢復通信權聯合通信尙未回復云(北京專電卅一日到)

## 土匪投降國軍 又復離而爲匪

土匪首領曾宗天前與部下七百名投國民軍派赴多倫附近戰線茲突又離去該軍仍組織土匪團云(北京專電卅一日到)

## 滿洲日僑請防匪 (東京專電 卅一日到)
### 日外省已在研究方法中

因滿洲各地胡匪猖獗受害甚大日僑向領事館陳情就中並有直接致電與外務省者外務省爲維持滿洲治安將取豫防法刻正考究中

## 上海地方又有時疫盛行
### 患喉痧者頗多

滬訊、近日天氣炎熱、染患喉痧症者頗多、且初患迅速、危險異常、中國紅十字會天津路後疫醫院、自七月一日開幕後、施救貧民極衆、茲據該院每日一時至上午十時止、門診計一百三十號、鹽水注射三十二人、病重住院者一百四十名、可見最近時疫流行非常猛烈云

又中國紅十字會亦在城內縣前大街、組設滬城分會臨時時疫醫院於廿二號開幕、如有患染疫症者不分晝夜、速送該醫院救治、並不取費云、又上海南北市、均由慈善團體、設法救治、但四鄉各處、每居夏令、向無時疫醫院、故鄉民每染疫症、投醫無所、今各市鄉公所、有鑒於此、由漕河涇等鄉、曾先發起創立、其餘各鄉、亦均有籌備進行、俾鄉民如染時疫得有救治之所以免蔓延云

又聞中央防疫處、接上海衞生局報告、謂該埠近來虎疫猖獗、請京津方面、對此嚴加防範、原文錄次

上海虎疫、其後益行猖獗、自十日至十七日之間、據共同居留地當局之發表、該居留地內之虎疫華人七十八名、調査細間之結果確定陽性者達三十五名、無死亡者、本期間內調査居留地、報告當局云、虎疫者華人百六十名、外人一名、男計四名、內檢査之結果、決定陽性者、華人八十二名、累計八十三、外人一名、累計三名、又自十八日至二十日午報告者、九十二名、但患者均入紅十字會三津路時疫病院、及居留地避院等醫院、該地自十日以後、患虎疫者之狀況、亦第顯著之目下益形猖獗、對斯等之應急措置、二十九日上海市設有多數之時疫醫院及救療所、其內收容五十名以上者、至十餘個云

## 吳佩孚並不他往
### 既不返保又不赴漢 在長辛店主持一切

京訊吳佩孚暫不離開長辛店、本報已爲之證明不確、茲聞吳氏非特不返保定、即對湘戰事、吳亦托付陳嘉謨趙恒惕二人負責辦理、本人決始終坐鎭長辛店以收南口戰事之全功、據接近吳氏方面者所述、吳在長辛店每日批閱公文不下數十起、什九關於各路之軍事、吳氏雖甚勤勞、但態度極覺安閑、對於戰事前途、頗抱樂觀、此次田部陳旅及靳馬兩團叛變、若非吳氏手腕敏捷、處理得當、則該路戰爭、必至大受影響、吳氏主持軍事、並不獨裁、頗有和衷共濟之氣概、最近吳已將南北兩方軍事職權決定、關於北方者請張宗昌全權辦理、關於南方者請趙恒惕全權主持、本人坐鎭長辛店居中策應一切、據漢口訊云吳佩孚來電、稱本人不回漢口、湖南方面戰事、歸陳督理主持、與各軍聯絡、相機進行、同時又據某方漢訊、陳嘉謨以吳佩孚不允返漢、而湘事又極緊急、本人深恐獨力應付、有所不逮、擬電請寧孫(傳芳)赴鄂、指揮對湘軍事、刻正在徵求各方同意中、又聞楊文愷擬於日內赴長辛店、晉謁吳佩孚、有所商議、當此孫傳芳通電主和風說盛傳之際、楊氏忽有斯舉、認大堪注意之事也

## 援湘蘇皖軍隊 或謂已下動員令
### 孫派代表赴津接洽 一部分赴江西援鄂

上海通訊、孫傳芳因慮長沙陷落後、贛當首受影響、故在清江浦檢閱軍隊畢後、即匆匆回寧、且命皖省準備出兵三旅以防不測、繼接贛方報告、謂北伐軍雖已佔領長沙、但形勢並不十分迫切、故孫又命皖軍暫緩出發、然另據南京方面觀測、則鄂省形勢、似因唐軍進逼、防務頗爲吃緊、倘武昌歸入北伐軍之掌握、則長江一帶當受重大影響、故孫氏此時有與奉方預事協商之必要、已特派代表赴津接洽矣

另據某方接南京訊、孫傳芳因催促出兵之電、絡繹不絕、加之趙恒惕之弟趙子久、在孫氏之側、屢陳湘戰與贛省之利害關係、孫氏遂毅然派兵點將擬蘇皖同時出兵、皖爲第一接濟軍、由王普率領皖軍、劉鳳圖率領陳軍、先行馳往、蘇省爲第二接濟軍、先由兵二師一旅、步壓出發、由周鳳岐第三師擔任、以上業下動員令此項軍隊、一往贛南取勢、一往岳州加入北軍攻長沙云

## 畢庶澄取銷退意
### 擬赴煙台檢閱軍隊 登報闢謠以安民心

濟南通信、膠澳護軍使畢庶澄、日前因積勞致疾、被示消極、並以膠東一帶地面遼濶、恐防務不及土匪乘機肆擾、爲維持治安起見曾請當局派兵協防、以固防圍、當局除令第三軍開往膠東、與八軍劃清界限、各自分防外、並特派督署副官長李文徵、與運輸司令韓文友、膠濟路局長趙監田、衛隊旅長祝祥本等赴青懇切挽勸畢氏經此一番挽勸早已取消辭意二十三日晚六點李韓趙祝四人已同車返濟、報告青島方面、平靜如常、聞四人中之祝旅長、並由青帶來軍械一大批、據云此項大宗軍械、係由德船白爾滔達姆、(三千六百噸培孚洋行)從上海運來者、當該船抵青時祝祥本旅長即派軍隊三百名赴青埠第三碼頭妥爲戒備即下大箱多件約一百二十餘噸急行裝於三十噸貨車四輛當晚即運來濟南內中三百四十箱爲馬槍(二千八百八十支(每箱十二支) 尙有九百零七箱爲手槍及子彈等物至畢庶澄辭意打消後以膠東三八兩軍換防、雖已解決、而各界不明眞象者、仍多有臆測之謠言、特在青島各報、遍登闢謠啓事、以安人心、又以三八兩軍防地、既已協定、然前駐軍隊不在分防內者、尙須調回協守地點、擬於日內赴煙台一行、以便檢閱各軍隊後再行調防、當局則以煙台既由三軍擔任防務、該處爲膠東門戶、亟應恢復煙台鎭守使、即以畢三軍長程國瑞、以資坐鎭、藉酬程連年戰爭之勞績至何日發表、則尙未聞悉

## 魯長林憲祖 努力整頓吏治

濟南通訊、林憲祖省長、以書生從戎、張效坤命代長齊魯民政、注重考察親民之官、日前見候補簡薦任各職、而試學術、派爲吏治委員、計三十餘人、諭以勿得視爲例差、認眞調査、詳細具報凡縣長之贈送、及宴請、與地方紳商應酬、一律拒絕、由省庫發給車馬費、不許住公館、一面採人民輿論、一面覈實在情形、此部委員、業已出發、自能洗從前積弊、爲蒼生造福、財政廳杜尙以本省二千萬公債、除五月份收到二百五十萬、六月份四百五十萬、及七月份二百二十萬外、餘數各縣正在續募、其有因地方受災過重、呈請展緩者、僅居少數約計俟至下月、定可募齊、該廳對於勸募公債、以不擾民爲宗旨會通令各縣恪遵、現因前方急需用款、公債尙未募齊、除派員守提外、並呈省署嚴催去年夏秋間整頓稅收、取締中飽、將厘捐局改爲統、査厘局本清時洪楊之役臨時設置籌款變通辦法、玆杜尙擬恢復前議、務使涓滴歸公、刻尙在籌備中、並已設財政講習所統造就稅人才、半年畢業、學員一百八十人、警廳袁致和、鑒於糧米高貴、人力車夫、半屬外邑來濟謀生小民、託人求情、始賃一車、所得者、除交賃費及公家車捐外、餘數無幾、該廳動仁者之心、遂宣示免捐、査清潔費、向爲地保小費(名爲掃街錢)自民國十四年改由廳徵收、上戶每月一毛二分、中戶七分、於七月二十五日杏歸市政廳管理、東省著旱半載、各縣報雨者、陸續到齊濟南商民、感戴上峰求雨愛民之誠、送傘匾數架表揚、省署第二科長申心逝世、林公以此缺重要未便久懸、特委該科一等科員孔昭曾升充、該員服務二科、迄今十載、負能文名、當能勝壯繁課吏館以天氣炎熱、牌示放假二天、自八月一日起、至三十日止滿期再行宣告開課云

## 第一次改編 李軍之舊部

京訊李景林舊部、由張學良改編爲鎭威軍第十七軍後、即開駐黃寺一帶、茲聞張氏又將該軍四旅合併爲三旅、編爲東北陸軍第十二師、以該軍副軍長胡毓坤爲師長、原任各旅長、亦調他差一律改委所旅長接統、茲將該師各新旅長姓名、分誌于左

第十二師々長　胡毓坤
參謀長　劉忠幹
第五旅旅長　劉維勇
第十六旅々長　應振復
第二十三旅々長　[illegible]汝康

### 全亞民族會議本日開會（東京專電 卅一日到）
#### 將議論民族自決問題

本日在長崎召開之全亞細亞民族大會中國印度菲律賓等均將參加一部分盛傳將討論民族自決問題廿九日阿富斯汗代表布刺答布氏竟因無護照在門司阻其上陸聞日本內務省之取締方針爲此次召開之全亞細聯盟爲岩崎勳今里準太郎等發起後藤子上杉博士等援助會議之目的雖未明瞭但以中日親善爲主之內務省收放任主義進行之方針阿富斯汗代表布刺答布氏因未持規定之護照遂被阻上登陸對此之方針須俟今後提出護照後方不至被阻云

### 文化事業之中日協定案（東京專電 卅一日到）

關於日本對華文化事業中國委員擬由中國方面遂行文化事業中國隨意使用其資金因此中日間之意見根本相左事業未獲進展茲於廿八日經中日委員在北京會合之結果不主張如嚮來之權限問題爲期依中日委員努力協力完成事業遂至決定協定案云

### 政本兩黨謀倒壞現內閣（東京專電 卅一日到）

政本兩黨盡其全力以期倒壞現內閣並因各地頻起綱紀紊亂問題以爲似此施政手腕則現內閣之奉命不能保持至下屆議會憲政會對於政本合同或提攜之奔走視政本兩黨爲仇敵擬由下屆議會解散決與之一戰已着手準備云

### 新潟縣水災被害之調查（新潟專電 卅一日到）

據警察部調查至卅日午後二時因水災倒壞流失之家屋八百十戶浸水者八千五百戶死亡與行踪不明者三十七名被害面積約一萬三千町步云

### 加爾各答地方炎暑爲患（門司專電 卅一日到）

據七月二日由加爾各答出發廿九日朝入門司港之郵船塞倫丸之高畑航長談云加爾各答地方今年之炎暑殆已絕言晝間百二十度夜間亦不下百十度加爾各答停泊中之船舶之船員等裸體在甲板上過夜又空中飛禽因熱墜死馬牛亦隨處倒斃水道之水竟至燙手云

### 趙恒惕有辭職說
#### 豈果能前怯而後勇耶

據京訊、京中各報謂趙恒惕已在岳就職、但前之某要人謂並無其事、現趙仍在岳州觀望、廿四日尚有電致吳佩孚、並無就職之表示云云、以趙平日之爲人推之、其言宜若可信、但漢口電則謂自湘戰發生、吳佩孚以不暇南顧、特任趙恒惕爲湘鄂討賊總司令、統率各軍、結束湘事、現前方形勢頗爲嚴重、趙氏迭接吳電促、辭無可辭、遂於日前在岳就職、當即電吳報告、至趙恒惕就職後對於討唐軍務、積極進行、惟應戰方畧、尚不敢自專、特與湘軍總司令葉開鑫、會銜電吳請示、俟有復電、即下令總攻云、豈趙果前怯而後勇耶

### 革命第七軍長李宗仁抵長沙
#### 與唐商進攻方略

長沙通訊、革命軍第七軍長李宗仁(十七)下午七時三十分、由衡陽乘車輪抵長沙、赴碼頭迎候者有省黨部代表、總商會代表及各商代表團、各公法團代表、第七第八兩軍兵士各一連、何鍵、夏斗寅、胡宗鐸、劉文島等、李宗仁所乘(公輪)輪到埠、李即步行上岸、與歡迎者相見、李氏偕同各代表至義國飯店屋頂略事休息少頃、唐生智、毛炳文、李品仙張翼鵬、鄧介衫及第七軍上級軍官數十人赶到、齊至義國飯店與李氏相見、李年三十五歲、廣西桂林人、戴俄國式軍帽、著淺黃色綢服、長統黑紋皮馬靴、同行者有蘇俄馬顧問、呂參謀等、在義國飯店休息約一小時、即與唐生智一同乘輿赴舊省長公署第七軍司令部、唐生智與李宗仁已畧談及進攻方畧、因大的計畫未定安、故近日前線無劇烈戰事、唐之總指揮部、組織已就緒、共分七處（一）參謀處處長龔長鯉（二）副官處、處長宋增馥（三）經理處處長趙恩綬（四）審計處、處長張開璉（五）軍醫處、處長伍毓崙（六）軍法處、處長李鴻扶（七）交通處、處長俞業裕、七處之外、設參謀長一人爲龔浩雲、政治部之組織亦已完備、內容如下、主任鄧文島、秘書張其雄、主任下設總務、宣傳、黨務三科、總務科長廖世邵、宣傳科長熊受暄、黨務科長謝彬、各科下又分股、不備錄、宣傳科共宣傳員一百三十餘人、分五縱隊、十分隊、在城廂內外講演、並張貼標語

### 周薩已言歸於好
#### 孫傳芳調停之力居多

福州通訊、閩省因開辦省銀行釀成之政潮、近已由澎湃漸趨平定是亦一變化也、在形勢未變化以前、薩之嫡系人員、如水警廳長周君豫、市政局長胡桂高、均將隨政潮而犧牲其地位、幸商界方面、鑑於當局有非辦銀行不可之決心、亦不願堅持其反對、倡爲官商合辦之說、以資調停、而五省聯軍總司令孫傳芳、亦派有參議李覺容爲代表、於十三日到閩謁見周薩、溝通雙方意見、李先晤周、謂聯帥亦主閩省應緩辦官銀行、今閩省既有官商合辦之議實爲安善辦法、希與薩省長和衷共濟、薩省長爲近今碩德、務請始終維持、萬勿聽其引去云云、周謂本人對薩省長、極爲欽佩、毫無意見、此次尹財政廳長開辦省銀行、事先未向省長接洽、實爲其年輕經事未多手續脫漏之處致生誤會、已令其親向省長謝罪云云、李旋即往謁省長、薩謂本人年老、辦事諸多錯悞、擬卽辭職、以讓賢能云云、李謂閩局深賴鼎老維持、鼎老萬不可遽萌退志云云、薩默然、遂不再爲引去之表示矣

### 曹錕在保定設立佛教公會

保定通信云、自前大總統曹錕蒞任後、欲普救世界、拯濟萬民起見、特在南門內關岳廟、組織保定普濟佛教公會一處、毫無政治關係、案於七月二十三日、完全成立、茲將該會簡章照錄於次、(一)(名稱)本會由信仰佛教諸同人組織而成定名保定普濟佛教公會(二)(宗旨)本會以闡明佛教、普濟世人、去惡向善、維持風化爲宗旨絕不含政治關係(三)(會員)本會會員、以品行端方、身家清白、實心信仰佛教者爲合格但欲入會時、須得本會二人以上之介紹(四)(會費)本會爲維持會務、不得不稍需費用、其費由本會會員、自由樂捐、故凡爲本會會員者、每年只納會費二元、但有特別樂捐者、隨意、(五)(組織)本會設會長一人、副會長一人、會計一人、文牘一人、庶務一人、交際幹事教宣教各若干人、經理會內外一切事宜、正副會長、由會員公選、其餘各員、由會長委任(六)(課業)本會會員以讀經參禪、洗心滌慮、爲治身課業、以勸人修善去惡、爲對人課業(七)(禁忌)本會會員、不許干涉政治法律、不准吸煙飲酒聚賭宿妓、及犯一切不正當行爲、違者一經查出、立予除名、(八)(獎勵)本會會員入會後、本會給以會員證書、其有課業優良、成績特著者、本會給以特別獎章、(九)(開會)本會每年開大會一次以考會員課業之優劣、臨時會隨時招集無定期(十)(會址)本會會址、暫設保定南門裡關岳廟內、

### 粵軍出發前布置
#### 前方情形及後方工作

廣州通信、此次粵省革命軍出發北伐、已開拔者約十二萬人、全省部隊精銳、開赴前方、計有十分之七、革命軍總司令蔣中正、大約十日內即可親行出發韶關、此回粵省第三次之北伐、確有破釜沉舟之勢、故關於前方後方種種組織、異常嚴密、連日後續部隊、已全數集中韶州、計有第三軍朱培德部全部約一萬二千人、第五軍第十六師練秉璋部五千人第六軍第十七師鄧彥華部及第十九師約萬人、第二軍第四師戴岳部約五千人、第一軍第二十師錢大鈞部三千餘人、一時韶城內外、共有四萬人、連計扶役、大軍雲集、由韶州至樂昌平石、以迄湘邊郴州、沿途佈滿運輸站、軍實粮械之運輸、絡繹不絕、總司令部之總預備隊、又已出發、總預備隊之組織、爲第一軍新編第一師王柏齡全部、及第一軍第二師劉峙全部、計達萬人以外、業已委定王柏齡爲北伐總預備隊指揮、第一師長職權由副師長王俊代理、該兩部節經陸續集中韶州、劉師長於十四日乘車北上、王指揮則於十五日出發、總預備隊指揮部人員均隨行、總預備隊出發後、將來繼續出發者爲總司令、已由總部副官處派員趕赴韶州、佈置總司令行營、關於由廣州至韶關後方警備事宜、由兵站總監駐粵路沿線部隊長官、粵路局長、毘連粵漢路之各縣縣長、及鄉民團局長等、共同組織警備委員會、擔任保護輜重運輸及剿匪事宜、關於此項後方警備計劃、議決組織粵漢鐵路警備委員會、以綜其成、劃分全路線爲六個警備區域、分段負警備完全責任、此項警備條例、已由總司令部參謀處公布云、通信、湘省前敵北伐軍、自十日克復長沙後、業已分路進迫岳州、第八軍唐生智部第七軍李宗仁部分由瀏陽益陽前進。第四軍第十師陳銘樞部、第十二師張發奎部、由醴陵會攻岳州、唐生智限期十日攻克岳州、以便直搗武漢、頃接前方消息、北伐軍第七軍軍長李宗仁、業於十五日由桂省取道湘南、安抵衡州、十六日已向湘鄉進發、擬先期到長沙、與第八軍軍長唐生智會晤後、即率前敵所部第七軍白崇禧旅胡宗鐸旅鍾祖培旅、會攻岳州、擔任右路作戰、至各部隊自克攻長沙以後之戰況、唐生智已來電詳報一切、唐氏文日電云「頃據李師長品仙寅、自長沙報稱(一)職抵省、我軍已佔長沙、敵經我軍猛力追擊狼狽不堪(二)敵人二三兩師之大部、由岳麓山渡河來省集合、適與第十八團追出步隊相遇、其一部已渡過長沙尚有一部未渡、其已渡河者、除已繳械外、概自湘陰平江及瀏陽方面四散、未得渡河者、一部已向靜港方面退走、又有一部由將逆率向沅江潰退、至賀逆及鄒鵬振林拔萃等部隊、已向益陽方面退卻、北兵全旅已乘火車退却汨羅閱宋大霖李致中所部、前三日有增防岳州之說、謝文炳部向瀏陽方面潰退、余旅在涤口被繳械一營、唐福山部退入贛境(三)、葉將已經靜港至沅江、於十日午後四時乘艦至靜港(四)第七八兩團共繳敵槍約七八百枝、機關槍四挺、十六團繳槍二百餘枝、確數候查清再報、又行李輜重無算、(五)俘敵十四旅旅長劉雪軒一員官兵約二千餘名(六)、敵此次潰散、已確不能成軍、湘江東西岸總可長驅無阻、北軍與葉部意見甚深、緣北軍對於葉軍之敗兵、不准乘車、不准同時退却、每開車制止、必須俟北軍先退後、方准葉軍退却、故兵士恨之實深、(七)趙(恒惕)并未到省、聞仍在漢口(八)、電報電話均被破壞、車輛無多、且尚在汨羅、爲北軍扣留(九)、職已令第八團自湘陰第十八團自汨羅追擊、第十六團開駐岳麓山方面、擔任岳州靜閘之警戒、第五團在湛湧整理待命右九項謹呈等說、又據劉師長興眞日自寧鄉報稱、職師與鍾旅已於是日午前十時攻克寧鄉、敵人向益陽潰退、已令部隊向敵跟踪追擊、又據周瀾眞日報告、該師協同劉師佔領寧鄉後、業令第四團向益陽追擊、又據何師長健眞戌報告、該師協同劉師佔領寧鄉後、業令第四團向益陽追擊、又據何師長健眞戌報告、職率部馳抵道林附近、聞寧鄉已被我軍克復、敵人紛向黃水一帶退却、職即飭劉團向靜港追擊、陶楊兩團由周師之後、向益陽追擊前進、又據胡指揮(宗鐸)眞酉報稱、鐸現率李振及陶楊兩團、擬出道軍路、以一部向歸義前進、主力追至長沙待命等語、至湘江東安陳張兩師、現因醴陵附近電線被敵截斷、刻下進至若何程度、尚未見具報、容後另電詳陳、唐生智叩文印」至湘西前敵方面、前已由黔軍北伐部隊直進大庸、現因葉開鑫軍敗退岳州、近又增大兵轉趨桃源、黔省軍務督辦王天培電告已抵銅仁、先頭部隊迫桃源頃接前方轉來黔軍王督辦天培東電稱、月前督率六師之衆、自川南分道援湘、會合黔中各部及滇軍金漢鼎部、秉程前進、現大部已到達沅江河洑以西、先頭部隊進趨桃源、天培亦抵銅仁、不日向沅江洪江之線前進、以便與唐軍長生智切實聯絡、此次各軍加入國民軍工作、犧牲一切、在所不計云云、以上爲湘省前敵各方戰事近訊、至北伐軍後方之粵省則因總司令蔣中正籌備出發極忙連日復由公安局再募夫役五六千人、粵漢路則日夜加開軍車、運載輜重、接濟前方、十八日下午四時、第二軍譚延闓部復領到大批子彈服裝等物、用汽車貨車載至天字碼頭、轉蒞輪船彈赴黃沙由粵漢車運至韶關、計槍械子彈不下八九百圓同日又有總預備隊經理處、派隊押送軍用品數十車經大德路駛出西濠口、運往粵漢車站、轉發前方、工界方面、已擔任選派夫役五千名、隨總部人員出發、粵漢廣三廣九三大鐵路及機器工會羣益工社、則已選定機器工人百餘名、屆時隨同出發擔任前方各鐵路工作、及修理槍械、總司令蔣中正初擬十八日出駐韶關、現因後方佈置事宜、尚須逗遛一二日、聞又改期二十日乘粵漢車赴韶、未悉確否、至隨同出發者、有總司令部各重要職員、及第八軍長唐生智之總代表雷鑄寰氏、十八日各界已開會歡送總部政治部人員出發、至關於戰時後方政治上工作、已由政治部通過議決案八條如下(一)、組織郵件出版品委員會、先調查現在檢查狀況、及根據現在情形、訂定檢查條例、并推定張靜愚、陳番、參謀處、副官處、憲兵團各派一人爲委員、以張靜愚爲主席(二)、議案從畧(三)、限制罷工、凡兵工廠自來水廠粵漢路電燈廠、在出師期內、不許罷工、并即日召集中央工人部罷工委員會工人代表會總工會及農工廳、開會商議限制辦法(四)、嚴禁私鬬事件、舉凡農工商學各團體、於出師期間、均不許私鬬(五)、限制自由集會、由郭沫若科長訂定限制條例(六)、後方政治宣傳大綱、由陳啓修起草、先與中央宣傳部接洽(七)、組織政治工作聯席會議、推定訓練處長嚴重、李秘書、國民新聞陳振中、國民日報徐振亞、爲起草聯席會議章程、委品章程大要爲(甲)舉定參加會議人員(乙)每星期至少開會一次(丙)由總政治部出席代表爲主席(八)、推廣戰時新聞、將軍人日報改組、在前方發行革命軍日刊、在後方出戰事新聞、由各軍事機關負責供給材料、其推廣戰事新聞辦法、由郭沫若熊雄嚴重陳啓修李明揚楊枝覺等起草、以郭沫若爲主席、昨聞各種委員會章程及條例、經已起草、提交鄧主任核閱、政治工作聯席會議下星期起便可開會矣

### 爲全省軍事教育
### 陳調元召集會議
#### 旅團營獨立連長等皆列席

蚌訊陳調元蒞任以來、對於軍事教育、非常注意、除設陸軍講武堂、訓練處、軍官講習所、通信教育班等等外、並編著講義、印單行本、頒發各軍隊閱看、茲聞爲統一全省軍事教育起見、復訂於八月一日在蚌、召集全省各軍官、舉行軍事教育會議、或由旅團營獨立連長親身列席、或派參謀副官代表會議、由陳親臨主席會、場設於軍官講習所、連日正在籌備、並聞訂有議場規則十四條、茲探誌如下(一)列席人員須照坐次圖入座(二)主席蒞臨應起立致敬、退席時亦然(三)在開議時間、如因故退席、須向主席報告、復席亦如之(四)有關於軍隊教育改良筆錄、於開議前呈置主席座前、或有意見、並得臨時提出(五)會議事項、如有疑難文處、得於議事完畢後質問(六)議事條文及有連帶關係之事項、各處應隨時記載(七)本會議除開幕及閉幕之日外、每日上午爲預備會、下午爲正式會(八)本會議所需文具及消耗品類、由訓練處預備購置閉會後實報察銷(九)閉會日聚議攝影、以存留紀念(十)所有議案須先一日油印傳觀、俾便會員研究(十一)獨立連連長、公費參會議期間應照正式手續呈報銷旅費、營長以上不在此限(十二)會場律須嚴整、所有茶役、由訓練處副官指揮派遣、各長官隨從差弁、無須佇立會場內外、以期肅靜(十三)會場設於軍官講習所(十四)本規則如有未盡事宜、隨時呈請總監、增訂宣布云云

### 魯省大學校內各科已委學長
#### 文科校長暫代

濟南特約通信、山東大學校長王次鑲氏、以現在仍係籌備時期、最注重者、爲各科學長人選問題、各界薦人者異常之多、王氏極感困難、幸省長諭以不必顧忌、故始分別委定、呈報省長備案、茲將各科學長、畧歷誌下

法科學長 劉文顯 長山人 德國經濟及商學博士 工科學長 王傳義 濟寧人 德國電汽機械科學士 醫科學長 周頌聲 安徽人 日本德國醫科博士 農科學長 孫 于 鄒平人 日本帝國大學農學士 文科學長暫由校長兼任

各科學長無不品學並優、惟文科學長一席、人才難得、暫由校長代理、此次改組、社會上對於該校極端欽佩、凡求學者、半屬貧生、五年以內、不論新舊學員、一律免收費用、所聘講師、皆一時有名之士、須佈各項規則、均取嚴格、近日新舊紳商、有遠自數百里來送子弟者、聞極踴躍、惟距報名期尚遠、原定報名自八月十五日起至二十五日止、聞省兩署恐有遺才、於一個月前分別佈告、飭發一百〇七縣張貼並令選送在案、齊魯文化發展、在此一舉、人民深爲欣然、求學者以免收費用、亦感激當局體恤、該校長接收六校、持以鎮靜、其毅力學識不可及云

### 時評
### 余之奉直分工合作觀 （知非）

△南口之戰事、方興未艾、而雲夢瀟湘間、警耗忽又見告、以現在局勢觀之、顧北則失南、顧南則失北、大有應付不迭之狀況、張吳兩方之代表、鑒於今日之情形、在京大開會議、其會議結果、有分工合作之計畫、據此計畫、似謂舍此而外、別無出其右者、然以吾人之目光觀察之、可行亦未可行也

△何則、粵軍之急於攻湘者、亦圍魏救趙之策耳、西北軍雖曰有險可守、越時既久、奉聯各軍、難長驅而直入、粵師急於赴援、苦無由至、故不得不先以援唐攻湘爲名、得志則有進無退、不得志亦可藉此減少南口奉聯各軍之勢力、其計如此

△爲奉聯軍計、如能趁此機會、先將南口方面之西北軍、掃除淨盡、復以得勝之師、轉而南向、兵力有合無分、此上策也、況鄂省援湘之師、業經三路出發、有此重兵、扼守長江之天險、粵軍總占勝利、不過小勝而已、終難飛渡、如曰一勝之後、即可長驅北進、吾斯之未能信、所最難以測度者、孫傳芳虎踞東南、忽而出兵應敵、忽而通電言和、閱葫蘆不知所賣何藥、此吾人急欲一視其究竟者也

### 小說 磨難姻緣 李遊梅

（八十）

第六回 韓友信組織民生報 馮立德偕察薄命花

韓友信的心、也是不對友信的意、馮立德力盡計窮、眞個無可如何了、只得用懷柔政策、慢慢誘他、漸漸的花天酒地、終朝作樂、友信纔一天一天的回了心、腦髓裏印着的鳳鸞影子、也逐漸磨滅、放看眼光、學作達觀、毫不以此事在意了、韓老太太、見兒子的病、完全痊好、其歡喜自不必說、默々中、無時不念立德的好處、前話補過、改叙新文、單說這年秋天、省垣忽然流行一種惡疫、就是那令人厭懼的痢症、頗含傳染性、病者輕重不一、間有死亡、友信的嫡妻呂氏、就不幸罹得此病、初幾日還支持得、後來病勢日增、腹疼如割、大解盡瀉膿血、折磨的不成樣子、友信與他妻、雖然是天生怨偶、貌合神離、而彼此處合、頗能隱忍、四五載的夫妻、未會打過吵子、今見呂氏病重、友信並不懷蛇蝎惡念、盼她快死、反而延醫問卜、十分盡心、怎奈天數該然、造定也正是合上俗語所云、閻王造定三更死、怎肯留人到五更、呂氏竟一病不起、到了彌留時侯、韓老太太、與兒媳素日感情不壞、這些日子、很替兒媳治病張羅、今既要死、也是無法、呂氏臨危回光返照、反比每日精神健壯些、向丈夫說起明白話來、說道、我這蠢笨無用的人、白白的在韓門攪了四五年、躭誤了丈夫的美好良緣、丈夫待我雖好、但我終未交透丈夫的心、我算白在世上混了一場、我只盼再世托生一個明白人、咱們好再重做夫妻罷、說到這裏、有些氣息不加、喘將起來、韓老太太、顧念兒媳情分、聞得此言、老淚橫流、友信也不禁酸鼻落淚、眼望病人不行了、攏頭穿衣、未及忙完、早已三魂渺渺七魄悠悠、一靈不泯、找向森羅殿裏、閻閻羅老兒、要求換身去了、韓家只是不勝哀悼、草草完了後事、不必細表、友信至此遂一身輕鬆、免去牽累、青年有爲、正好謀鴻鵠之圖、期身家國、立德聞友信喪偶、也前去弔慰、又聯想到鳳鸞之命、可謂之比紙還薄、友信喪偶、本可期重圓破鏡、奈她已遠嫁出省、消息都絕、白白丟却這個好機會、豈不令人恨恨、友信也默喻此意、不禁神爲之往、鳳鸞的倩影、又在目前躍躍而動、原來鳳鸞被賺到鐵嶺、嫁後的一個月時、立德曾登了曹家的門、訪問薄命花朵的消息、正趕上劉福的財、獨霸身價錢、鳳鳴那裏肯依、齊來分份、二人口角相罵、幾乎打出狗腦子、立德也未便探問詳細、即時告辭起身、所以萬想不到鳳鸞的結果、當了香閨義女、還只常已爲金屋未妾呢、再說韓友信、既任爲警察署書記、又新陞爲警察廳秘書、筆墨驚人、詩詞擅長、頗馳文理之譽、以文會友、結識了不少大文豪、就巧而會得幾個同志、都是醉心新聞的、以報紙爲輿論之喉舌、創辦報紙、本是啓發民智、左右政局、先知先覺、是最迎合潮流的要緊需要品、能愛國青年的責任、如此好事、怎可不爲、遂積極招股、衆擎易舉、聚腋成裘、不上一兩個月、已招得一兩萬元的股本、已夠開幕經費、乃首由三五個同志、操辦一切、在西邊門外、採妥地點、租了一所房子、內幕分爲四部、一爲編輯部、一爲會計部、一爲印刷部、印刷部中、以節減經費計、止用五六個印刷人、備置六架尋常機器一架、小鉛字、却還俱全、約有好幾十始、事務尙少、故暫時只用三四人、是當其事、編輯部社內二人


服藥諸君 藥業同志 均請一讀

中外藥品之比較

外國輸運進口之藥品○提煉非不精美○配製非不純良○然有兩種公認之缺點○(一)由外國醫士發明藥性不合華人體質(二)重洋遠隔○載運需時○保無霉壞與過性之虞 中國自行配製之藥品○固已深合國人體質○而百齡機○乃歐化東漸○中國藥物進步後之結晶○具有四補(補血、補精、補腦、補腎)四通(通氣通經、通大小便)之特殊藥效 更有健脾開胃○延年益壽之能力由此觀之○百齡機與舶來諸色補丸比較○請服藥諸君及藥業同志○自審擇之○

百齡機價目(均按現大洋計算)
小瓶一元 每打十元
大瓶二元 每打廿元

東三省 總發行所 奉天大西邊門外
九福公司
大連分銷處 華西藥房
金州老德記藥房

## 日本郵船定期行輪

●開往歐洲
▲豐橋丸 八月七日 李浦
▲松本丸 九月二日 漢堡
●開往米國
▲甲谷丸 八月中旬 紐育

◎近海郵船大連出帆
●開往橫濱神戶
▲宮浦丸 八月二十二日
▲淡路丸 八月十一日
▲高砂丸 八月十六日
●開往天津
▲淡路丸 八月三日
▲高砂丸 八月八日
▲宮浦丸 八月十四日
●開往長崎神戶大阪
▲相模丸 八月二日

◎朝鮮郵船大連出帆
●開往青島仁川鎮南浦
▲會寧丸 八月二日
●開往仁川長崎鹿兒島
▲羅南丸 八月二日

以上各船因天氣及其他事宜時行改期

大連市山縣通
朝鮮郵船株式會社
近海郵船株式會社代理店
日本郵船株式會社大連出張所
電話 七八四六番

## 大阪商船定期行輪

●開往門司神戶大阪
▲亞米利加丸 八月六日 (每日午前十時出帆)
▲哈爾濱丸 入渠
▲貝加爾丸 八月二日
●開往上海福州基隆高雄
▲香港丸 八月七日
▲貴州丸 八月八日
▲福建丸 八月廿日
●開往新義州鎮南浦仁川群山木浦釜山長崎鹿兒島三角若津
●開往米國(上海經由)
▲倫敦丸 八月一日
●開往歐州上海香港新嘉坡經由
▲阿馬宗丸 八月廿一日
●開往廣東(上海經由)
▲得利伊丸 八月十日
●開往紐育
▲哈布丸 八月十二日

大連市山縣通
大阪商船株式會社大連支店
電話四一三七番

## 日清汽船出帆

●開往上海青島
▲華山丸 八月九日
▲唐山丸 八月一日

神戶橫濱日清汽船代理店
大阪商船株式會社大連支店

## 大連汽船定期行輪

●開往芝罘青島上海滿鐵航路船
▲西京丸 八月三日正午
▲榊丸 八月六日
●開往天津
▲濟通丸 八月一日前十時
▲長平丸 八月二日後四時
●開往香港
▲第一東洋丸 八月五日
●開往登州府龍口
▲隆平丸 八月二日後六時
●開往安東
▲濟通丸 八月二日後三時

大連市山縣通
大連汽船株式會社
賬房電話七二七五番

## 政記公司定期行輪

▲得利號 八月三日 青威
▲公利號 八月一日 芝罘
▲有利號 八月三日 安東
▲順利號 八月二日 沺潁

政記輪船股份有限公司
電話四一四一

## 三井洋行定期行輪

●開往北米
▲赤城山丸 八月廿八日 桑港

所有水脚等項新照敝會處帳房可也

船舶 連山縣通三井物產會社
大部出張員代表電話七一一〇
荷物取扱店 大連山縣通 宮崎商會 電話七一〇一番

---

外科 一般
皮膚病 花柳病
# 唐澤醫院
大連市山縣通七十二番地
宅診往診入院

---

## 廣告

廣告本與新聞記事相同深得人之博聞也近代商業之秘訣均特利用以廣告

---

廉價 模造紙、印刷紙、黃白毛邊紙、印報紙、有光紙、各樣綿紙、黃厚紙、糊盒紙、電光花紙 零整批發

印刷機械 各色油墨 文房器具

輸入商卸 **天德信** 大連支店
大連市監部通百十二番地 電話長七三八八番
本店 奉天 支店 長春、哈爾濱、營口、天津、大阪

---

# 本號新到眞正俄國花布批發零售分外克己恐未週知特此聲明

大連市浪速町五十番
協茂盛綢緞莊謹啓
電話 綢緞部四六三一 雜貨部四九八八 批發部五四五三

---

# 桑君接到其夫人之佳音

浙江湖州德成莊桑鶴定先生將其公子之玉照寄至敝局並來函云鄙人於夏季得內人一信內云小兒因胎火爆發驟犯目疾在鄉間百法無效幾至失明內心如刀割不得已赴寗波親戚家意欲求治於醫院也幸此時得君友陳君贈與韋廉士醫生藥局嬰孩自己藥片兩瓶教以依法耐服必見奇效云噫君得是函當欣喜小兒由此藥片而治愈可憂之目疾並平服一切胎火與肝瘋矣內感激之餘得不略繕數行以告君慰嬰孩自巳藥片乃是韋廉士醫生爲嬰兒及小孩特製之靈藥專治小兒胃弱不化便閉腹痛肚瀉嘔吐腸風寒熱出牙各症痰厥驚風傷風等症且能立殺蛔蟲凡經售西藥者均有出售或直向上海江西路六十號韋廉士醫生藥局函購每一瓶大洋六角每六瓶大洋三元郵力在內收用郵票

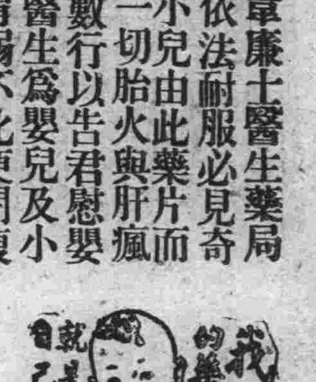


---

## 旅客注意

大連 **裕泰棧** 監部通一一六番 電話七四〇九番
青島 **裕泰旅社** 即墨路十三番 電話一七二五番

本棧現將房屋重加修飾人員力行整理男女異室招待殷勤代理車船客票報關完稅遠近紳商請祈駕臨

---

## 潤昌盛肥皂工廠廣告

啓者敝號在大連開設有年前爲提倡實業挽回利權起見特應時髦要求故圖永遠之營業力謀改良不惜重資特由俄國聘用工師名技選上等原料製造各種肥皂無不俱全蒙各大商號惠顧者比較與國品無異堪稱空前獨一之純粹國貨前除春暖又將歷下特製上等質應時暢銷物美價廉如蒙賜顧無任歡迎恐未週知特此聲明

品三鹿條皂　名鷄印方皂　鹿印方皂　另有各種粗皂

大連伏見台惠比須町一丁目三十五番地 セエクサラ 電話七六七〇

---

內科 外科 婦人科 花柳病
戒除阿片嗎啡癮
新到德國六〇六新藥

西崗龍街大 **協和醫院** (電話四四〇二)

理事 院長 [illegible]

---

# 大連德泰綢緞呢絨號

最新探到各種時髦鮮妍雜色閃緞歐美各色花素呢絨定做新式雨衣時值歲末春初價格一律從廉藉酬雅誼外有經理老練印雜色線車牛頭靛油百代唱機唱片凡蒙賜顧無任歡迎

開設奧町五十五番地 電話長一五二八二番 七四四五番

---

大連市
# 天成號綢緞襍貨呢絨布疋發行

開辦數載以來深蒙各界惠顧感激莫名之餘諸貨特別廉價以謝往日雅意更盼望倍舊闢照如蒙駕臨賜顧本號則幸甚爲

大連浪速町二丁目電話六七五六番
支店小崗子平和街電話六〇五八番
本主人謹啓

---

# 君欲購得眞正俄國花布乎請至監部通西德泰紬緞店

花色齊全　價格低廉

大連市一丁目七十七番地 長電話六四五九番
本主人謹啓

---

## 連陞棧廣告

本棧此番開辦與前大不相同因爲擴充營業起見特租妥浪速町三階大樓壹處通共百有餘間寬潤潔淨熱鬧非常男客女眷各有分室迎送急到方便寢食貴客駕臨一試便知不謬也

大連市浪速町 電話七四六〇番 本棧主人謹啓

---

## 招聘吉林各縣代理紙煙廣告

華商奉天協和煙草公司新發明各種國貨香煙爲推廣銷路起見特在長春頭道溝日本橋設一總銷處如有同志提倡國貨者欲包辦此種煙業務請函商或臨敝處接洽恐未週知特此聲明

華商奉天協和煙草公司吉林省總行啓

---

## 源增興 自造肥皂麵城廣告

敬啓者本號開設已達十有餘載爲今擴充營業起見特出厚資由上海聘到有名技師督工製造各種肥皂麵城材料優美如鷄牌方皂紅き牌方皂鷹牌大方皂三鷹牌長條皂幸福牌長條皂品質優良價廉再是鷄牌方皂係敝初創之牌近來街市多有仿造本號牌印者伏乞各界諸君認明字號倍加惠顧無任歡迎之至恐未週知謹此奉告

代理 奉天大合堂 卜內門公司顏料洋城靛油等各種藥品

大連市惠比須町一丁目二十九番地 源增興謹啓 電話七九八九 即伏見臺四區

---

## 旅客注意

大連市常陸町
# 聚蚨棧
電話五六九八番

本棧現將房屋重加修飾人員力行整理男女異室招待殷勤代理車船客票報關完稅遠近紳商請祈駕臨

---

# 三井 火災海上運送保險

明治火災　千代田火災　東京火災　東京海上火災
日本火災　神戶海上運送火災　共同火災
大阪海上火災　橫濱火災海上
大正海上火災

各保險株式會社代理店
三井物產株式會社 大連支店
大連市山縣通二二六號地 電話代表番號七二〇一番

---

# 強身補腎固精壯陽
# 育腎寳

●補腎壯陽●功效非常●滋陰養早●洩服之最良●第一夢遺滑精●奇方●腎經虧損●轉弱爲强

此藥能滋陰補腎壯志安神開脾健胃却病養身凡男子陽關不固交不耐久等病後精神倍增陽道確健此藥性質和平四季可服服後絕無發熱上火之弊無病常服增食強身補腎生精扶陽固本種子廣嗣永保健康滋身無腎虧陽萎之患凡由腎虧所得之症服此藥均有奇效服一盒有一盒之功服一盒打一有一無二之能却病延年強第一之興奮聖藥也非普通市售之宜淫遺患諸藥可比幸祈注意

育腎寳主治先天不足後天虧損青年早婚房勞過度見色滑精下元虛寒夢遺滑精腰膝背疼陽痿不舉而精液堅交不耐久房事早洩精冷小缺乏子嗣難陽精神不濟老年精衰夜多便溺面黃肌瘦頭暈目花心跳耳鳴七傷諸虛百損日久瘤症如君服永保健康可登壽域

能服用育腎寳聖藥均能早日全愈無病常不信請試服之方知言無虛謬耳定價每盒現大洋一元二角半打六元總經理哈爾濱金勃先大藥房啓

---

婦科三寳
# 紅緞子仙膏　帶藥暖宮丹　調經養血丸

此紅緞子仙膏專貼婦女經血不調月經趕前錯後赤白帶下小便淋漓崩漏不止經行腹痛色氣不正腰腿酸痛子宮寒冷下部酸痛久不孕育腰患小産經閉經枯乾血癆症面黃肌瘦少食無眠午後發燒肺癆咳嗽心跳心忙無論如何難治之症或經多醫不效者將仙膏貼肚臍一張百病俱消無病常貼此膏舒筋活血追風散寒種子調經可登壽域誠聖藥也如患血少經閉或三五個月不見經血兼川帶藥內服暖宮丹保管三日即將淤血完全化下淨無餘內服調經養血丸溫暖子宮開淤順氣性和平功效偉大不燥不寒四季可服善治氣血虛弱腹中癥瘕痞塊壯腹疼痛四肢倦怠頭迷頭暈骨蒸發熱並能安胎以及婦女百病無不藥到病除大有起死回生之效氣短咳嗽是乃婦女科中第一聖藥也凡婦女患病不論輕重早有新得如能外貼紅緞子仙膏內服調經養血丸則百病若失宿疾立除氣血充足精神倍長身體康健可得家庭中之樂趣也

紅緞子仙膏定價大貼現大洋四元中貼二元加料每貼六元仙膏現收半價調經養血丸半料兩元五毛一料現大洋四元帶藥暖宮丹每付一元凡買紅緞仙膏一貼者奉送此帶藥一付不取分文

總發行哈爾濱道外十五道街金勃先大藥房

---

## 育腎寳及婦科三寳代理處

奉天日站 恒濟堂　安東 德順成　大連 華泰葯房　遼陽 義和堂　新民 德盛東　長春 中華葯房　長春 泰和藥房　長春 中西葯房　四平街 天德堂　公主嶺 三合公　鐵嶺 福合盛　開原 德祥厚　海城 德增福　蓋平 恒裕堂　熊岳 新泰興　金州 志義成　普蘭店 志義成　瓦房店 天合盛　松樹 福興成　旅順 仙芝堂　營口 中西葯房　吉林 廣裕當　江省 東和堂　江省 德泰盛　雙城 世昌增　阿城 世昌永

一面坡 德和玉　安達 中西藥房　甜草崗 新來春　拜泉 濟泉藥房　海倫 久逢長　綏化 錦和隆　克山 德興祥　訥河 華美益　北安鎮 福泰勇　肇州 東興棧　茂興 鴻興合　巴彥 信記書局　呼蘭 西成興　富錦 義泰慶　佳木斯 大德堂　營口 洪春堂　錦縣 復隆永　義縣 同昌奎　綏中 嚴源長　新立屯 德慶長　盤山 萬生慶　突泉 同仁堂　昌圖 中西樂房　金家屯 裕豐長　洼源 德泰順　洮南 德慶仁　汜庫 永盛德

梨樹 天德堂　范家屯 天德慶　郭家店 德慶亨　張家灣 德泰增　海拉爾 洪順堂　寧安 永生堂　五常 保元堂　興城 實華新　穆稜 天成永　千金寨 德泰興　本溪縣 春興堂　同賓 同[illegible]洪　木蘭 和揚全　三姓 德盛[illegible]　通河 同發興　方正 和發長　溝帮子 廣生永　蘭西 中西藥房　大賚 衞生藥房　鳳凰城 大德堂　烏珠河 錦和永　海林站 會榮福　三岔河 志生遠　三岔口 日升東　小綏芬 福增泰　橫道河 天合堂

望奎 錦和福　八面城 德廣同　榆樹 世昌永　賓縣 同樂行　興華鎮 信誠德　奉[illegible] 泰報館　吉林 生藥房　扶餘 慶昌福　農安 德泰增　明水 廣增和　昂昂溪 育升堂　下九台 世德堂　伊通 天德成 [illegible]

無處購買函購亦可匯兌不通處郵票代價十足通用原班回件不悞

哈爾濱道外 十五道街 金勃先大藥房

## 東三省新聞

### 奉天

# 戰局奉軍大勝利 勝負在此五分鐘
## 奉直魯晉各軍宜一致奮鬥 以免戰局延長而遺害于民

日來在南口方面之奉國兩軍互相接觸雖無激烈之鏖戰然奉軍有不利之說故奉票日來因之大暴落而對于戰局之奉軍前途亦有抱悲觀者現依各方面種種之調查觀之

**奉軍不但無不利之說 而且甚爲順利**　現在如張雨亭上將軍之態度其意謂戰爭已得勝利外人方面傳說謂張氏故作鎭靜之態度云云者非那現在張氏于七月二十三日得吳俊陞將軍占領多倫之確報若前四日吳俊陞氏已抵錐子山現想已入多倫矣多倫乃最險要之地故國民多數在多倫死守卒爲吳將軍一氣攻成的占領爲奉軍所有此即

**奉軍之大戰功 亦奉軍今后之大利益也**　至于吳俊陞軍其得有占領多倫者亦不止費去千辛萬苦始克幸而占領該極險要之多倫佔領該地以後一切軍中給養可自由其他地理上之軍事行動亦可得自然于佔領多倫之後沽源則指日可待故最近吳將軍已有捷報到來謂二十四已完全佔領沽源矣此報之眞僞綜合以上各項及萬軍長已由豐台向沽源進軍與穆春軍會合前進等即可明瞭其佔領沽源爲事實也今後再由沽源進佔獨石口則一氣可入張家口矣吳將軍之全軍中最得意者爲騎兵戰脅威于國軍後一方聯軍策勵于正面一面又有山西軍之節々進攻故

**國軍之將棄南口 而潰走向包頭鎭者必也**　然而勝敗乃兵家之常事奉軍現雖占勝利而國民軍現有一萬餘之俄豪兵加之武器均由赤俄得充分的供給倘或直魯聯軍之內部再發生種種之弱點則今後之戰局尙不可逆料也總之現在之戰況以奉軍最占勝利今後之十餘日間正爲最後之五分鐘戰矣奉直魯晉各軍勿以小異而起內訌幸各軍團體一致奮力攻擊國以免戰局延長非但聯軍不利即彼無辜之百姓亦益受苦無窮矣

## 廣生行櫃夥 合謀騙取貨欵 竊取收條十八張

奉天省城鐘樓南化粧品商廣生行有限公司因被其櫃夥劉永粹等盜竊領欵收據往各代理店私收貨欵復僞印收條騙巨欵當後被該行經理人吳伯華查出將該櫃夥劉永粹並交警察署轉解法廳懲辦茲將其行騙之情記之如下

該廣生行于七月二十日午後七時忽接小西關下頭路北同興小房(印刷舖)三次電話令該號前往校正所印之收條樣式第一次電話由該號櫃夥關殿元接后不答第二次事由關殿元接畢即由櫃外出第三次電話則係梁愼悅接聽后即報告于經理吳伯華該經理以事出有異當即馳赴前記之同興山房察看該號遂將訂印之眞收條出視于吳經理吳遂囑託該號勿事聲張如有人來取收條即打電話于廣生行並請其報告附近警察扣留吳返櫃后檢查總行發來之收條共失去十八號所窃之條乃係隔一張或兩張之中撕去一張或三四張不等吳某並將近年該行所拍之全體職員相片往同興山房訊問爲其中之何人據指出二人一爲行內管理客賬之徐文術于七月二十日晨請假回家兩天過期未返一爲銷號人劉永粹亦于該日早外出不返而關殿元自二十日午后接同興山房電話后即未返不意于二十五日午后十一時劉永粹突然至吳經理之家聲稱該事與彼關係吳以夜深不便究查令其回行暫住于十五日吳經理以案情重大乃將劉永粹送交警察署轉送法廳至劉永粹等三人所窃去之收條十九張除一張提在于同興山之外在本城各代理店已查少七張共私收去銀四百二十九元六角五分又未發收條而私收之貨款共一百六十二元二角一分尙有十張未經查出而該號與經理即設法廳令該劉徐關三人之保人負擔賠償私收貨款並出示通緝按法懲辦至于該三人之合謀起因及其經過俟訪明再誌

## 商務印書舘舉行 三十週年紀念 對於學童大贈券

茲奉天鼓樓北商務印書館通知于奉省各教育機關蓋該商務印書舘上海本館創辦于前淸光緒二十三年經營出版事業發售一切教育用品該印書館於我國文化事業上頗多助力茲聞該館今年値創業三十年期訂有廉價贈品辦法以誌紀念凡購小學教科書轉贈送超過書價一倍之贈券購買他種書物品亦均有優待于茲教育經費異常支絀之今日學童可得異常廉價之書誠爲補助教育之善擧也聞奉天該商務印書館于八月一日起開始廉價贈品一般學童及教育界當趁機紛々前往購買也

## 商埠警察局 添招衛生夫役 並增添每日薪金

奉天商埠警察局擬招募衛生夫役二十五名每名月薪小洋二十五元以期募足額數而便工作云

又訊商埠警察局原有之衛生隊夫役等因所得薪金不敷支出均紛紛辭職另謀他業商警局爲維持現狀起見特將夫役薪金酌量增加計每名月俸小洋十八元而前往應募者仍爲寥々孫源江局長爲謀注重衛生事務計特規定每名增加補助費七元計每月工薪共計小洋二十五元已議定再添招夫役三十五名以便募齊工作使商埠地內之道路早得清也

## 中日要人來去

吉林軍務督辦張煥相氏曩者因而謁張上將軍陳商某要件來奉茲以公畢于化日廿九日午后十時十分搭南滿車返吉林云

東北陸軍第十三師師長張九卿氏于七月二十九日午后三時半急行車赴長春

木下文次日本陸軍少將由長春公主嶺等地來奉于七月廿九日返旅順中東鐵路督辦劉海泉氏亦因而謁上將軍來奉于七月二十九日與張輔帥同車返哈爾濱

佐藤奉天滿鐵鐵道車務所長因要赴安東于七月廿九日夜返奉

## 奉軍決在 榆關設軍務處 以便通各方消息

據軍界消息張漢卿軍團長爲便利鎭威軍之聯絡計已擬在榆關設一臨時軍務處專責辦理各軍團聯合上之應有事宜並以傳達軍事消息之靈便爲目的現正由三四聯軍部計畫一切設備中不日即當實行成立云

## 總司令部委任祕書

省城總司令張雨亭氏現因部內事務增多先後委派即一切人員然現尙缺秘書額數人現查有譚金源者堪勝秘書之職乃于七月二十九日委任該氏任秘書即日到差云

## 令報賦稅考成 並飭縣注重夏防

●令報賦稅考成表●　省長公署現以田地課賦與地方稅捐關係省庫之收入大宗歷年比須造報賦稅比較表用作參考之資料今者又屆造表之期故由省署通令各縣知事一律按照往年之成例分別列表呈報以便有所考核云

●令整頓教養工廠●　莫省長以各縣之教養工廠爲收容無業游民之機關且對于淸鄕弭賊尤無密切之關連惟查各縣之教養工廠均有名無實倘如此數衍于實際上毫無成績徒耗經費無絲毫補益茲省長決定切實整理以資收有效故于七月二十八日特通令各縣一體遵照着手整理云

●催各縣呈預算案●　奉天省代理省長莫柳忱氏近查省議會開幕多日各縣之預算案亟應早日呈報以便由省議會議決故特于前日通令各縣知事務將應交會議之各案迅速呈報勿得延緩致悞公務也

●飭各縣注重夏防●　兼代省長莫德惠氏近因軍政當局擬將各處駐屯軍隊調赴前線以厚兵力然軍隊駐在各地實能衛民當此青紗障起地方法安之關係特重然軍事不得不與故于前日通令于各縣知事凡該縣管下無論何時如有防軍調動時即須募集團勇以補警之不足除經費應由地方籌集外所有槍彈曾須備欵來省具領實行繼陸軍之后衛護地方云

## 司法部訓令 造報獄政情形 以便有所考核

奉天司法界奉到北京司法部令其公文之內容畧謂近年來奉省司法力加改革而監獄亦增加數處獄政較前亦進步惟內容究竟如何莫明眞相仰將監獄之地點及內部之施設感化之情況以及衛生之設備及其他之成績等項速行造具表冊呈報以便考核聞奉天司法界如高等審檢兩廳即飭令部屬及各分廳及時着手調查具冊呈報然后再報于司北京法當局也

## 蒙古稻田旱枯 大倉組之失敗

據通遼消息日商大倉組在內蒙淸河之上流經營之華興公司農場本年因大旱之故致淸河水流全涸播種之水稻均枯乾而死不得已只得俟降雨而播種其他旱田晩性蕎麥小豆吉豆等倘改爲旱田有秋收之望亦未可知現在該農場之鮮農及分種之農人等一千八有餘大倉組不得已乃均承認供給食料以待明年該農人等均得安堵倘該大倉組不與食糧已如餓虎之鮮農千餘人豈不爲該地方之大患乎倘待大倉組如斯救濟也

## 因在京未能整頓金融 張志良會長被免
### 張雨帥令彭香亭李福堂代辦 並決嚴整金融及另選會長

奉天省城總座張作霖鎭威上將軍以奉票荒毛商民困苦幾有不能聊生之慨故特于七月二十八日召集財廳銀行團及總商會會長董事等到大帥府張雨帥謂奉票之暴落均係奸商肆行搗把所致雖經去年郭君及現在戰事然與奉票決無影響等情已誌于報端茲據傳出消息云張大帥以總商會爲維持金融之機關竟不肯出頭設法維持其爲可恨張總商會長赴京關于全國聯合商務會之要件在京中亦走山副會長劉仲三丁極辰二氏人代理益觸張帥之怒遂以不能設法整頓錢法之名義即時免張志良總商會長等職同時囑令東三省官銀號總辦彭香亭氏暨中街老福順堂財東曾一再控告張志良之李福堂氏二人着手整頓錢法並另選會長以維持省城之金融云云

按張志良總商會長對於一切事均甚熱奔走即如對於金融問題曩者已曾一再開會設法整頓不意此番因晉京不在加之所托非人即如副會長劉仲三(作新石印局主人)等並不思代會長出力奔走故遭此敗云據从聞張雨帥之免張志良會長實則其裏而實係有人控告即如前記之李福堂氏等一再控告張志良氏宿怨甚深即如今年之改選會長李福堂亦極力攻擊奈張志良之人望即有且他人亦均不願作此勞而無功之虛衔會長故仍選中張志良氏以是李福堂氏大爲不滿此間大事活動卒將張志良推翻亦足見有志者事竟成也若李福堂氏之迫張志良氏如斯之急者因屬非當然得已耳如李福堂氏二十年來即允任商會之董事甚熱誠于公益不知因何與張志良氏發生惡感張志良氏于近年來對于李福堂氏因受小人之離間竟連一董事亦不令李氏仕之李福堂亦出于無可奈而有此擧也

聞李福堂會云余與張會長並無何等之意見不過受小人之慫恿耳依此言觀張李二氏實由于二人不常接頭而致起誤會也前記各節倘均係事實則今后之商會事當由彭香亭李福堂二氏進行辦理一切金融救濟方策即改選會長事亦當由該二氏計畫之也

## 倘再選擧時 彭李或可當選
### 亦係張帥之意向

大帥現命彭李二氏出而努力整理金融與改選總商會長等事金融之整理雖係急事然非一擧手足可辦到者故其次之改選問題將早日實行也依現在之實況觀之正會長之當選人物或即爲東三省官銀號之彭香亭氏副會長之一爲李福堂氏其他一人可期爲裕民儲蓄會之總理盧景峰氏當選也蓋盧氏係四洮鐵路局長盧景貴氏之弟在省城甚有聲望且又係李福堂氏之一派或將來選擧時該三氏當選也

## 張志良返奉后 當向當局呈辭 以便讓賢路于人

又訊張志良氏現在北京聞其家族亦拍電報知于該氏矣張氏當急遽返奉即向莫省長及張上將軍呈請辭職也至于該會之一般會員董事等之能否設法挽留則在乎張上將軍之態度堅決與否也或有挽回之希望歟

### 營口

## 日警署長易人

營口日本警察署署長竹友德太郎氏蒞營以來對於中外各界感情甚洽茲奉旅順關東廳令調任四平街警察署長所遺一缺另委旅順警官教練所教官石井金三郎氏繼任竹友氏奉令到正辦理交代事宜不久即赴四平街履新云

## 瘋人所刺之 劉叟因傷斃命 乃母暨巡官漸痊

本埠河北西小街住戶王紹福因瘋連砍七人瘋漢畏罪投河死身一節已詳誌本報茲聞負傷較重之劉姓叟因傷勢過重醫治罔效竟于前日(念八日)死於院中當經其親屬領去具棺掩埋至瘋漢之母及巡官等之傷痕業漸就痊愈大約不日即可出院云

## 妓捐實行加徵

自洋價暴漲以來擧凡人生日用所需之物品莫不相繼而增漲而各機關爲裕充經費計所有各項捐欵亦較前逐漲數倍即如妓捐一項從前一等妓女月納五元二等月納四元三等月納三元四等月納二元五等月納一元今均加徵一元班捐亦增至四元無怪乎此種國產土貨亦要求增價云

特誌之

## 警廳巡長夏防

本埠警察廳歷年夏間青紗障起時卽擧辦夏防以防胡匪之騷擾而保地方之治安茲屆夏令該廳特於本月廿九日實行夏防以三個月爲期在此夏防期內官警加班出動夜間於僻靜處加派崗警惟聞今夏因落雨較遲嘉禾亦須晚出該廳內因此關係擬將夏防延長一個月云

## 海城縣之匪訊

瀋道屬海城縣境家掌寺附近於念五日夜十一時突來有大幇胡匪十五名由匪首李老疙疸率領希圖搶掠富室擾害閭閻被該處保甲分所徐保長得悉當卽率同甲丁與匪剿擊互戰一小時之久匪勢不支遂紛紛潰散遺棄長槍一隻爲保甲所得此係據由海城來營之農人所述

### 長春

## 張督辦返任過長

吉林軍務善後督辦兼省長張輔臣氏前爲奉召去瀋陽而謁張上將軍接洽緊要公務之後乘便攜眷返故里小作勾留一切家政料理就緒遄返奉垣於日昨向張上將軍辭行准於今(二十九)夜間十句鐘率同眷屬護從由奉天登車准於陷(三十)晨七時抵長本埠軍政機關已接到吉督駐奉辦事處副官處電通令部下預備整隊歡迎云(誄)

## 司令檢閱到長

日本留駐滿洲沿線旅順守備隊司令官小山氏頃爲校閱滿鐵沿線留守軍隊起見於今(二十九)上午七時搭乘滿鐵列車抵長本埠日側軍警要人以及瀧野憲兵隊長等均躬赴車站歡迎查小山司令官下車後即隨同瀧野秀吉氏逕赴守備隊駐在所休息云(誄)

## 官司店萬惡之續誌

長春官司店之違法作惡種種詳情已誌昨報查無論良家民女或窯妓女一經因事涉訟呈詞法院投宿官司擔保之後則各開店經理即先尋問訴訟理由並當面代謀調詞劃策管保勝訴一切甘言蜜語籠絡被保人入其圈套被即乘隙敲詐挑唆興訟縱使訴詞原被當事人均各厭乎呈訴而官司店方面則施其挑播架訟手段使其久羈訟累而期飽獲厚利此外倘有鄉民因人事或姦情離婚以及頭道溝(即租界)娼窰妓女因虐待坑債私逃投入官司店擔保呈請者更爲黑暗已極詳情明日補刊云(誄奸)

## 電召廳長晉省 爲馬富紳暴卒案

長春著名富紳馬金堂不病暴斃提起訴訟一節種種詳情已二十七誌本報茲據省城吉林高等檢察長何同椿高等審判廳長誠允兩氏頃以馬氏控案遷延數十日之久辦理是否畧有眉目日昨電召長春地方審判廳長魯同恩檢察長徐良儒偕同本案原檢驗員朱鵬翔晉省查魯徐兩氏面謁上峰備述辦理馬氏暴卒案經過情形外並由高等檢察廳首席檢察官王守普垂詢地方廳檢驗員朱鵬翔云『該馬金堂首次開棺檢驗時是你去的麼』答云『是我去的』又問『前次臨檢時是否看出毒來』答謂『毫無毒質就是銀條上呈現翠藍色』又問『馬金堂屍身轉變綠色係乃何故』答云『日久屍變』查洗寃錄以及法醫學科均無綠色係毒之說』等情語畢退出地方審檢兩長則分別先後歸任云(誄奸)

### 鐵嶺

## 警所招考巡長

本邑警察陳朗宣所長蒞任以還力精圖治故百政俱興人所共欽前奉警務處訓令警甲歸併以業已就緒惟添設分所需人孔多陳所長爲重用人才起見定於月之二十九日於該所招考巡長以便任用資格限高小卒業或警察教練所卒業者均可望有志警甲靑年勿失良機云(駒)

### 開通

## 副會長已選定

本邑商會副會長程秀生氏一再辭職經會董再四挽留無效已誌昨報當由該會具報照准於七月廿六日依法招集會董擧行投票選擧開讀票數會董王維翰得十六票爲最多數當選爲副會長現已徵得同意與正會長一并報明即日就職以維會務云

### 昌圖

## 查獲無主槍彈 並有煙土百餘兩

長春稽查處稽查員張廉芳氏督同官弁士兵等日昨下午十點二十分在中東列車以查獲無主認領之柳條包一個內裝衣物隱夾八音子式手槍六枝隨帶八音子槍彈六百粒外有煙土毛重一百七十五兩一並押赴稽查處由孫仁軒處長訊明轉解吉長鎭守使署法辦云(誄)

## 少婦慘死案 法廳究難解決 統爲檢驗吏所誤

暗娼姜袁氏之少媳慘死一案其中曖昧情形已屢爲揭曉而法廳終不能取其實供相當解決者其中有兩種原因一緣未驗有傷痕姜袁氏有可推諉之地步一陳子民未曾到案各隣右不敢出首證明雖曹廳長如何神明恐難擬以相當罪讞但考其少婦於死日前夜陳子民同姜袁氏拷打之時其鞭棍交加聲哭喊呼痛聲繼之哀免求饒直呼曰叫吾怎的吾即怎的(吾死者自稱)隣右聞之亦均入耳驚心矣人心有此不平警察方有此請驗及至檢驗日屍身已自日之下衆目攢視之中即用手指刷淨傷痕當場驗出該檢吏於青天屍身呼姜袁氏目睹日左腿間之變色右臂之鮮紅及腰部靑紫某某處此均不爲傷紅者爲火溜靑者係毒發其一種以言示意之態度形容殊可令人擔憂但訪聞是否屬實公道向在人心至傳訊賭娼小老萬本與姜袁氏同院並且同氣同聲當然爲其隱密如傳訊甫院及西鄰之婦女亦與姜家比鄰或可一鞫即明究之此少婦不守堅貞不致挨拷打不被姦污不能傾其生其所以致死之由被逼之苦則憤不欲生亦痛不欲生終則愧無可生也所聞如是姑誌之

### 蓋平

## 所長視察歸來

警甲陳所長選以奉令改組警甲劃區一案極關重要苟不妥協籌畫實難收效惟查七八兩區地臨山僻道路崎嶇險要異常此次立區所應即履勘適宜遂於月之二十六日該所長率帶馬警躬赴七八兩區滋勘並視查防務現已辦理完善於二十八日下午回城云(省)

### 安東

## 水警局長易人

吉林水上警察局長封紹先因被控告經警處王處長調處另候任用遺缺查有充保衛督辦處視查長記名警察廳長曹蔭棠氏接充遞遺視查長一職以李某接充現委令已發表

## 本社啓事

本報哈爾濱分社長周善堂君辭職茲另委金朗軒君爲分社長如有訂閱報章刊登廣告者即向道外昇平街中華機內金朗軒君接洽可也但傳家甸分社長仍爲周烈文君住於道外十五道街尙望照常愛顧爲

## 本社啓事

本報各分社若以現大洋以外錢鈔匯欵於本社時按照左開行市可也

▲今日之行市▼

大洋對金票　一·〇七三
大洋對鈔票　一·〇〇五
大洋對小洋　一·二一七

八月一日　經理部啓


## 大連中華自働車公司

價目表

| | |
|---|---|
| 舊市內 | 五十錢 |
| 沙河口　寺兒溝　嶺前屯 | 壹圓錢 |
| 星個浦　老虎灘 | 壹圓五拾錢 |

西崗街拾七番　電話三〇七九番

## 奉海鐵路公司通告

爲通告事本路車輛業已備齊定自七月十五號起承運一切整車零擔貨物所有詳章函索即寄合將辦理貨運站名公佈週知此告

附辦理貨運站名

奉天、東陵、舊站、撫順、前甸、章黨

## 律師張毓賓等因馬金堂暴卒案緊要聲明

查馬金堂(號玉軒)因病暴卒一事刻由其四弟馬金瑛及其三妾馬王氏等受奸人教唆提起告訴謂馬金題馬張氏因姦謀殺無論是否屬實應候法院依法解決倘任何一造如認法院手續爲不當儘可依法聲明異議或抗告乃告訴人等因受某撰狀人之架唆竟散布流言串通人證外近更電稟吉林督辦省長希圖藉行政勢力强迫法院造成冤獄以達其陷害謀產之目的律師等雖明知實明之督辦省長絕不過問然維持法院威信律師實應引爲已責對此援引外力之擧即或不幸出於吾輩同人亦當在鳴鼓而攻之列再因天氣寒燠無常類似馬金堂暴死之件亦時有所聞如旬日前本埠双橋子內住戶李蘭亭及前年自強學校教員劉西園均未救治而亡故本案之是否毒殺應聽法院依法解決切勿輕信謠言以訛傳訛特此聲明

馬金題馬張氏辯護律師　趙紀恩　張毓賓　周恩麟　同啓

## 蘇兆多見報速歸

茲爲蘇兆多客歲所虧欠普蘭店德裕昌號欵項若干因無力償還潛匿未歸嗣經王貴臣于海峰薛慧堂劉安臣諸君從中調說伊父實池還債現已完全了結蘇兆多見報急速回家可也特此聲明

普蘭店長嶺寺會　王善亭　蘇忠倫　啓事

## 博愛醫院

大連小崗子宏濟街

耳鼻咽喉眼科　主任　孟天成
外科　主任　郭進木
內科　主任　徐榮
產婦人科　主任　日冲ヒナ

電話　五四六七　六八〇九番

## 骨痛之苦

風濕骨痛症最凶惡

四肢難動、坐臥不安、平日精神活潑、治事不倦、至此機會坐失、束手待斃、身不自由、豈有生人樂趣！

惟有袁製痛瘋骨痛露 能治此疾

一服此露、疼痛立止、倘因花柳惡症、毒入骨髓、速服解毒止痛露、清血消毒、無不立驗。兩藥風行既久、遠近馳名、購服之時、愼防假冒！

痛瘋骨痛露六角　解毒止痛露七角　(金鷄商標)

上海英租界西新橋北　濟華堂藥房啓

分銷處　大連　宏濟街 德興藥房　監部通 華泰藥房　千代田町 衛生藥房　奧町 華西藥房　營口　東二道街 鴻發長號　東大街　太平康里街 華維東號　義順成號

## 瑣聞

### △營長注意衛生▽

（開通）駐防本邑步三營趙營長子明氏入縣以來對於軍隊教道有方軍規嚴肅各連兵士頗能仰體斯意毫無滋擾行爲値此炎天暑氣燻蒸設不力講衛生兵士衆多易招傳染所有該兵飲食起居必詳檢點寢室衣服亦極整潔並傳諭各連每屆星期輪赴澡塘沐浴一次風雨勿停咸謂該營長衞生一道異常注意云

### △少婦難產殞命▽

（牛莊）南關回民街住戶鐵姓婦年將花信雖屬小家性頗賢淑隣里嘖嘖稱美自去歲懷妊前日已屆產期家人延請產婆詎知遭逢不幸禍罹難產小兒遺死母腹產婦移時亦亡查其致死原因或身體孱弱炎天染疫抑或產婆手術不精醫療無法竟使母子俱斃亦云慘矣（森）

### △保長溺職被撤▽

（蓋平）警甲所查得保甲四區五保駐在所有設賭情事當派委員前往復查屬實於月之二十七日將該保長韓煥章撤差送縣懲辦以爲溺職者戒云（省）

### △巧騙金店誌詳▽

（昌圖）本邑金家屯鎭首飾樓德合公於日昨有一沙某至該號購買金首飾價値百餘元訂妥未拿錢一時來一陳某聲言東家之命來取金貨送至畫匠舖該號即遣櫃夥同陳某前往及至畫匠舖沙某將金飾接過復令陳桌同櫃夥往峻陞合其家兄處取欵及至峻陞合並無沙姓之兄者其人該櫃夥同陳某遂反畫匠舖至則沙某已渺如黃鶴矣詳詢陳某原係本鎭貧民因淸早上市賣工即遇沙某叫工講妥每日工價二元當時領伊至峻陞合與其兄覿面說明叫安工夫言畢即領其至畫匠舖打買紙活行至中街則令其往德合公取金貨伊在畫匠舖等候其他委實不知等語該德合公受此詐騙即將陳某送交警區後經多人婉說陳某實屬負屈該金店已認損失將陳某保出了案想此人之騙術亦奇矣爲商者不可不愼也云

### △販運銀洋被獲▽

（莊河）縣署司法巡官張振芳君與警察大隊長高品一君向瓦房監獄解送犯人二十四名於月之二十日回行至高陽寺地方遇見由莊河往皮口之小車一輛乘坐商人一名該商氣色倉皇形跡可疑張巡官以爲該車必有私貨當加檢驗乃由車內檢出現大洋四十八元又半元現洋二十一元現小洋九十九元現銀五百兩該巡官以爲現銀現洋有禁止販運出口命令因而將該車並現銀洋及坐客一併帶回縣署交縣長罰辦聞販運銀洋之商人係城子疃永慶昌之櫃夥姓郭名書生其販運之銀洋係經莊河商號代爲帮買者事官家三令五申何等森嚴該商竟敢干犯國法行此危險之事眞可謂胆大已極即使販運現洋能獲厚利今次損失此項巨欵但不知再販幾次可以賺補此損失也而且罰欵多寡尙不得知人云商人惟利是圖而永慶昌者可謂只見利而不見害者矣至於如何罰辦及如何發落容訪明再誌

### △捉獲大批賭犯▽

（吉林）省會一區六隊界牛馬所街之明局於日昨（廿六日）下午二點餘鐘經憲兵營連長帶同憲兵數名及警察十餘名前往該賭場共捉獲局東賭犯六十餘名共搜獲賭具寶盒紙片天九牌麻雀牌等項煙土八斤半零二兩一併帶往警廳後經軍署法課電話要案於即日呈送軍法課云

### △韓人販鹽引渡▽

（安東）安埠稅私局劉隊長開於日前出巡並偕同丁譯員行抵縣前街因緝獲韓人負有私鹽計二十餘斤當經上前逮捕帶局嗣經麗局長提訊供係販鹽不諱該局長以事關國際因將人賍一併押送日警署訊辦在案云（力）

### △險些淹斃二命▽

（安東）安埠新安街馬貴詩日昨因於破亂攤買得汚穢綿花一宗令其長子偕其次子乳名相子赴江沿洗濯以使出售詎其次子一時失足陷於深水滅頂其兄情急上前挽救遂亦墜水中汨沒移時上躍幸被就近舢板所撈救得以慶生然其弟順流已葬於魚腹訖（力）

### △二罪俱發送懲▽

（安東）安埠日昨崇建街邏警孫鴻閣因於該處拐角胡同瞥見便溺一人該警以其路旁便溺有違警章因上前盤詰見其形容憔悴似係窃犯遂向其搜索腰間竟起獲煙泡五枚訊供係山東長山縣人初次到安吸窃不諱該警以二罪俱發遂送署發落去訖云（力）

### △虐斃兒媳詳聞▽

（營口）本埠永世街和泰木局執事劉玉順（即劉四）之妻劉氏因虐待兒媳宮氏致宮氏遽萌短見竟自縊身死一節已誌前報茲聞宮氏之父宮殿士係縣屬大石橋附近小新民屯人聞此噩耗當聯同親屬男女卅七人來營尋劉氏理論當住於福順棧距劉氏及其子劉桂庭聞訊後覺潛匿他處避不見面現宮某業決擬向法庭呈控云

### △櫃夥送人被窃▽

（營口）本埠西大街增興福菓局櫃夥王志熙於前（廿九日）因有同鄉某搭乘肇興公司之同安輪船王某遂君下午四時携有奉洋九十元託某代爲捎至家中不料王某行抵該處船已早開王因在岸畔徘徊不料腰中所帶之奉洋竟被空々兒乘隙攫去迨王知覺偷兒早杳如黃鶴矣俟經報告警察已無從戈獲王只可懊喪而去云

### △日校添設講習▽

（鐵嶺）本邑西關日本語學校教授爲振興學務計劃於今歲暑假期內七月二十一日至八月二十一日止添設講習生一級每日上午五時至七時止現生徒頗極踴躍云（駒）

### △柴河水漲泛濫▽

（鐵嶺）本邑東鄉柴河每歲夏季六七月間雨水連綿之際兩岸泛濫水漲高大今歲因天久不雨故水乾露沙距意日前東區雨大致以河水暴漲泛濫兩岸云（駒）

## 十分財氣

短篇寄慨　（程瞻廬）

街頭的盲子先生丁丁多多、彈動香蛇絃子、每天總在林先生門前、經過一次、林先生在先不大注意、自己知道命苦、拚做着一輩子的教書匠、排甚麼八字、算甚麼命、自從抱了十全十美的希望、眼巴巴盼着兒子有個出息、把門庭振作起來、自己到了暮年或者有苦境回甘的日子、這天、聽得門前絃子響聲、便差遣一個生徒、把盲子先生引進門來、替合家推算八字、那先生推算命宮十個裏面、倒有七八個命運不濟都說那先生不是鐵嘴、是老鴉經他算命、總不肯說好話、犯不上化了錢、聽他放幾個夾屎屁從此以後、張鐵嘴的算命生涯、異常淸淡、他自知人情好諛、倘不改變方針、這碗算命飯便吃不成、所以經那生徒引入裏面、張鐵嘴便打定了竭力恭維主見、在先算的是天生的命、張鐵嘴彈動絃亮、唱的是「此命該逢天貴星果然房片有翻身、十分財氣喜盈々」林先生聽的有趣、再來一個便把自己的八字、給他推命、他唱的是「此命安排子息賢、中年吃苦老來甜、十分財氣壽綿綿」許氏大喜道、原來父子倆的命運都好、再來一個、便把自己的八字、叫盲子推算、唱的是「此命該生好子孫、老來福份總非輕、好不有趣、個個都是十分財氣、再來一個、便把目巳的八字、叫張鐵嘴推算、唱的是「此命也逢天貴星、安安穩穩做夫人、十分財氣好收成」左一個十分財氣、右一個十分財氣、張鐵嘴不過在舌頭上打一個滾、騙幾個算命錢胡亂度日、可是林先生他們四個人、都把那十分財氣四個字、深深的鐫在腦膜上面、異口同聲、都說果然應了盲子的話、十分財氣、穩穩進門、那麼我們在睡夢裡都要笑醒了、盲子先生的話「說好不見、說壞便見」可是張鐵嘴的算命、却又不然、他從前算的命、說有破敗未必有破敗、說有災晦、未必有災晦、今天信口開河、一味的瞎奉承、偏偏十分財氣四個字、竟發生不可思議的效力、林天生依附軍閥、不上七八年、竟走了大大的紅運、在先是一個小小的書記生、後來飛黃騰達、直上雲霄參謀長也做過、稅務局長也做過政廳長也做過、位尊金多、衣錦歸里、無論政界學界商界、都把林大人叫得震天價響、一人有福帶到滿屋、林大人有了十分財氣那麼林老大人、林老太太林太太三個人、當然也有十分財氣了、盲子先生的話好不靈驗啊（未完）

## 家政

### 婦女嗜賭之害　（謖）

一般中產以上的婦女們因爲家裏的事務可無須自己去做整日的閑着無聊常常藉打牌消遣可是其初以消遣爲目的漸漸兒就變成一種嗜好以致一天不能間斷無論這種嗜好對於金錢上時間上都極不經濟尤其是足以貽誤大事

我的親戚林家的主婦就是一個每日非賭不樂的人前天他的兩歲的小孩子有毛病他因爲是輕微的毛病可占勿藥所以他吃過中飯又到隣舍家去作方城之戰了仍舊把小孩子交給乳母可是眞眞能負看護責任的乳母能有多少呢而且主婦既不在家他們格外落得偸懶了所以當小孩安穩睡去的時候那位乳母也就跑開了及至回來正詫異有毛病的小孩子能睡得這樣安靜而長久因之去看看情形誰知那個小孩子已是四肢冰冷命在須臾了等到叫回了主婦請了醫生已經施救莫及眼見出世十幾個月的小孩子轉回老家了

倘若爲母親的不喜歡看牌不以毛病輕微而忽畧早爲醫治那個小孩子斷不致一病就死啊可見婦女好賭之害實非淺鮮現在有許多人說中國的婦女在歷史上只做了良妻賢母而沒有做人我固然不願意我們女界同胞只做良妻賢母尤其不願意我們女界同胞並良妻賢母而不能做女界前途其庶幾乎

### 情性爲病之一種

病有有形之病有無形之病有形之病身體之衰弱也腦力之不足也無形之病惰性是也夫天之與我五官四肢供我求生計者也我乃終日優游不知勤勞則惰之爲病也烈矣人之對於衛生偶一不愼皆知有病而不知惰之爲病其害大於是也吾曹青年既爲學子朝而習焉夜而習焉際此大好之暑假於公退之暇尤宜習種種適宜之運動如晨起吸十分鐘之新鮮空氣及徒手體操擊乒乓球奏音樂如是則心力並用其得益大矣鶴翔有言曰勤有樂致富之事也惰無樂致病之事也嗚呼生計問題逼人吾民可不去其惰性而勉爲勤勞乎

## 河南紅槍會的實地調查　（帆寄）

現在資本制度社會裏的無產者旣陷入萬劫不可超度的境地、於是有人出來提倡靈魂快樂、死後升入天堂一類鬼話來和緩他們的企求解放活動、這便是現代基督教牠不但爲萬國九州的新式貴紳學者們所公認、而且爲文明國家如英法、美諸國用武力帮助向所謂野蠻民族裏發展的聖教、但是在十九世紀的中國裏有一般被洋鬼子欺侮得忍無可忍的愚民、忽然有人出來提倡憑神的力量、不怕洋槍洋彈的鬼話、大大的發洩了他們的恐憤、因此鬧了一場亂子、於是乎便騰笑中外而所謂高等華人者、亦自引爲同種之羞、不幸現在河南山東、陝西一帶又出了如義和團樣的紅槍會、如僅僅看到他們拜神迷信一方面、這當然又是污辱二十世紀文明的一椿怪事、不過我們從各方面的考察、牠纔正是現代經濟政治制度下的嫡生兒！

●紅槍會的形成●

紅槍會的起源完全是宗教的、他們內部的派別很多、每個地方的都有不同處、從他們內部的分派有、離門坎門這點看來與前淸嘉慶時的八卦敎分類相同、據他們的拜神吞符以抵禦槍彈等情看來、又與義和團相類、而義和團與八卦教的流裔、可見紅槍會在宗教上的屬性完全是由白蓮教分派下來的各種神教所匯合而成的但是牠所以能成爲今天聲勢動人的紅槍會、決不是簡單的宗教原因

在民四五時老洋人搔擾豫中、民不聊生、官兵不但不能爲官兵禦匪、反而趁土匪走了之後、藉剿匪爲名、又來搔擾人民這時豫民對於官兵土匪也到了忍無可忍的程度但是官兵土匪都是有洋槍洋砲的土刀土砲明々是抵抗不過於是有槍彈不能入身的神法紅槍會出現而不久竟蔓延全省了

紅槍會中首領有兩種一種是授神法的衆呼他爲老師、一種是在實際上可以統率指揮羣衆的、這名學長或團長、老師除了拜神、書符等事外一無權利、學長和團長則儼然鄉村中的會長而在事實上每每是先有學長和團長然後再延請老師的、這一點更可見是人民急於要抵禦潰兵土匪才歡迎紅槍會來的、而不是紅槍會以神術創造成今天的局面

●紅槍會宗教儀式和戒律●

因派別不同而各地的樣式很多現僅舉知道的述於下

他們的宗教儀式很簡單、據說在初入會時要拜神和老師、這次磕頭要在百個之多、當着老師立誓、老師方教以咒語、賜以靈符以便按期施符念咒、念畢乃用拳自擊、次日用木杆磚石自擊、再次用刀自砍、最後乃以槍自擊、均不能傷、乃稱法成大致從初學到成的時間不過三四禮拜

凡入會以後家裏都要另供一神普通不許外人、尤其是婦女、到這間供神的屋子裏去、會員有時要在神前赤身捧香、閉目誦咒

在有些風尙較好的紅槍會、其師弟及會員間以不姦淫、不貪財互相勉勵、他們說犯了這些事法術就不靈、上陣時便會被刀槍傷入、但大部分却無這些紀律、總之紅槍會所包含的宗教色彩是很淡薄的

●農村的徵兵制與自衛軍●

紅槍會是反對潰兵土匪擾掠農民的、所以紅槍會武力强大的地方、很少被外來的兵匪搔擾、儼然成了農村的自衛軍、因此農家至少也要派其子弟之一去學習紅槍會乃成了必要之義務、卽鄉村中所謂縉紳子弟亦有加入紅槍會者、所以紅槍會的組織儼然成了一種徵兵制（此種情形有些縣分不如此原因詳後）因爲他們的打仗是純義務的、一切槍彈糧食都係自備、戰後又不向任何人索報酬、索報酬便是每家都平均來擔負此種義務、所以現在河南鄉村中幾乎每家都加入紅槍會或與紅槍會發生關係

不果因爲他們既無一定的戒律和統一的組織、遂因各地特殊的原因、而分化成了許多不同的性質、從對於農民的利益上、大畧可分最好次好最壞三種

一、最好時紅槍會是專打潰兵土匪的他們有事時便集聚在一塊听學長或團長的指揮、無事時仍各人去種田、自巳的營自巳的業、完全是安分守巳的良民、而且他們的領袖在群衆中間除了、戰爭和宗教上做指導外沒有其他權位勢力上的界限（未完）


化粧次序

双美人牌香皂　双美人牌洗臉粉　双美人牌香花膏　双美人牌擦臙脂

美人

擦面最宜

双美人牌香皂

經驗多年應用最新科學製成双美人牌香皂能潤滋皮膚益美容顏誠爲世界的石鹹



古印牌香烟

金面古印圖樣爲品質之保證

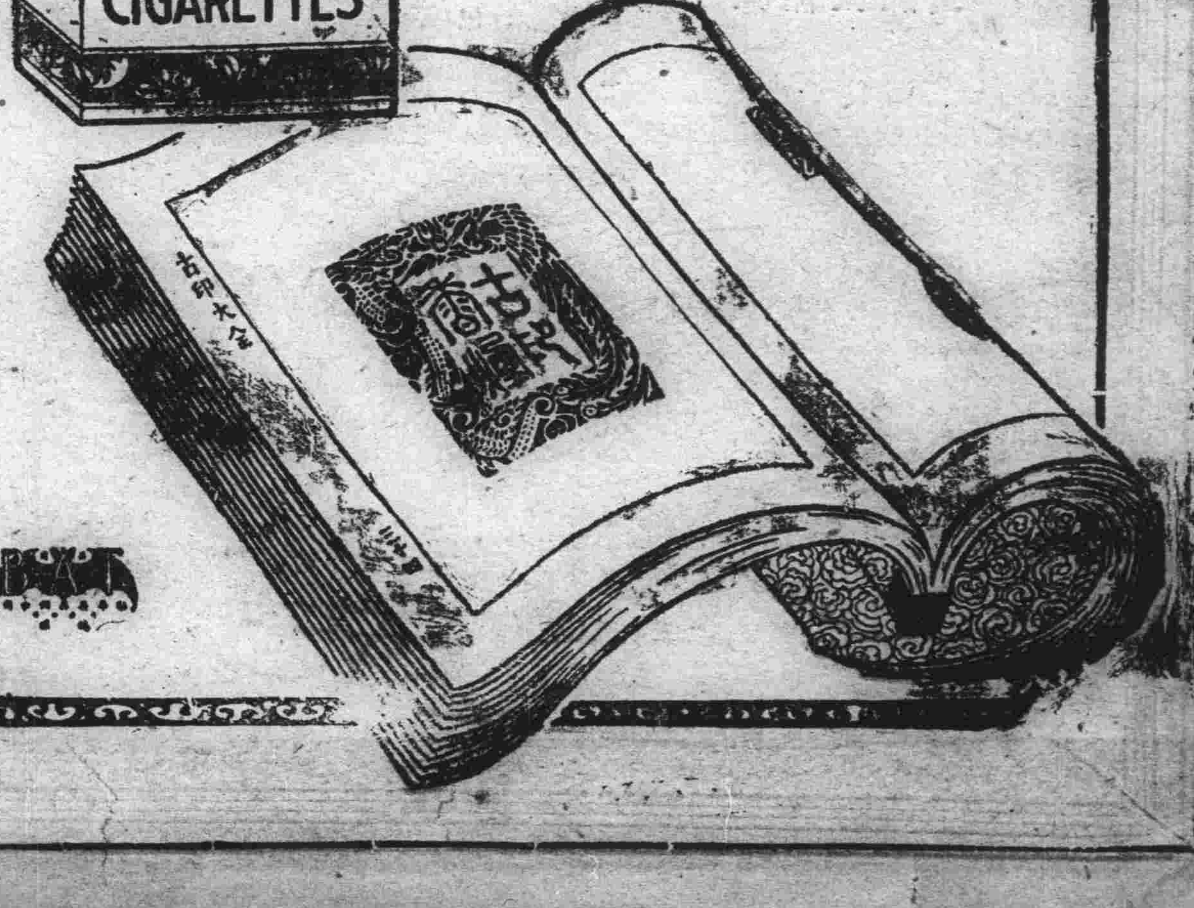

本線發著 (北行)

8.00 11.05 / 9.30 10.00 / 8.08 11.10 / 9.40 10.11 / 8.15 11.20 / 9.49 10.22 / 8.16 11.22 / 9.51 10.24 / 8.40 12.02 / 10.27 11.05 / 9.07 12.39 / 11.00 11.46 / 9.12 12.45 / 11.05 11.52 / 10.03 1.57 / 12.08 1.10 / 10.09 2.05 / 12.15 1.20 / 11.23 4.45 / 1.44 3.09 / 11.28 4.51 / 1.50 3.15 / 12.24 11.35 / 2.58 4.35 / 12.31 12.45 / 4.10 3.50 / 1.26 2.28 / 4.17 6.11 / 1.41 2.56 / 4.37 6.32 / 1.42 2.58 / 4.39 6.34 / 2.08 3.40 / 5.12 7.10 / 2.14 3.55 / 5.20 7.20 / 2.59 5.15 / 6.19 8.27 / 3.04 5.17 / 6.22 8.32 / 3.12 5.30 / 6.32 8.43 / 3.13 5.33 / 6.34 8.48 / 3.28 5.50 / 6.45 9.06 / 3.35 6.10 / 11.30 7.05 / 4.37 8.15 / 1.39 8.40 / 4.48 8.30 / 1.45 8.46 / 5.15 9.35 / 2.54 9.26 / 5.17 1.02 / 9.31 12.08 / 5.48 1.55 / 10.10 12.51 / 5.54 2.03 / 10.15 12.57 / 6.52 3.35 / 11.41 2.19 / 6.57 3.35 / 11.47 2.28 / 7.53 5.16 / 1.00 3.50 / 7.59 5.20 / 1.06 4.00 / 8.32 6.13 / 1.52 5.35 / 9.00 7.00 / 2.30 5.35

(南行)

8.30 12.00 / 6.50 10.30 / 9.16 12.50 / 7.57 11.29 / 10.05 1.40 / 9.10 12.10 / 10.15 1.46 / 9.22 12.20 / 11.34 3.13 / 11.10 1.48 / 11.43 3.19 / 11.20 1.55

## 小說

### 歷史小說 五代殘唐傳 四二八 (蕉農)

第八回 亂賊肆淫威大戮吏城 老將踐宿諾疊復名疆

先生有話、儘可向元帥前陳請、或者看在先生面上、一齊赦免、也未敢定、溫庭皓聽了、因轉身向曾觀察說道、賊人今日不知何故、單々將學生赦免出獄、學生入與觀察、誓同生死、於今獨自出獄、仍置觀察於此、問心殊覺不安、請觀察暫時耐心守候、待學生往見賊目龐勛、必極力邀求一同赦免、不然、學生決不獨生有負觀察之恩遇也、曾觀察聞言不禁涕淚說道、先生此去、但願能脫此刼、則宜善自爲謀、以合於明哲保身之道、萬勿以老夫爲懷、互相牽掣、同死無益也、溫庭皓道、學生誓與同死生、耿耿此心、天日可表、決不苟且求全致負觀察之知遇也、曾觀察道、先生之心、實屬可感、但先生之計、未免過迂、老夫前在福州時已與此賊結怨甚深、今日陷入虎口、自分已無生理、奈何因老夫一人、貽累先生、老夫縱死九原、心殊安望、先生急謀自全之策、他日但能向老夫墓前、時奠三杯濁酒、一盂麥飯、則受賜多多矣、此係生死關頭、望先生善自保全爲幸、先生行矣、不必多言、溫庭皓聞言、心中倍益酸楚、但以死報恩之念、迄未稍有變更、因獄卒催逼速行、方轉身欲去、忽聽得郭厚本袁公弁等一行人、在那邊齊聲叫道、先生今日出獄、由郭人等觀之、直不啻出泥塗而登雲霄也、先生此去、必能得見龐元帥之面、萬望俯念共患難之情誼、恩賜憐恤、設法援救我等、倘因先生鼎力、得全蟻命、則我等啣環結草、定當圖報於來生也、龐元帥如有萬一矜全之意、即合我等執鞭隨鐙、亦所甘心也、鳥之將死、其鳴也哀、惟先生垂憐焉、溫庭皓聽了、這篇喪盡廉恥之言、看見那種搖尾乞憐之態、心中不勝鄙陋、正欲用言回答、忽見那獄卒走向前、去照定郭敷使面上、啐了幾口、大聲么喝道、該死的囚徒、竟敢肆口無忌、再若妄言、定用籐棍痛打二頓、以儆效尤、說罷、忙回身向溫庭皓說道、祈先生急速前行、勿得同這一般死囚糾纏、有悞元帥命令、溫庭皓聽了、忙回身向曾觀察作別、方隨那獄卒去了、走出獄來由那獄卒、引導一直向龐勛大帳走來、到在帳前、早見那龐勛坐在那裏等候、溫庭皓一見

### 路近海城口占時夜雨初晴 (化青)

夢裡不知夜向明、忽聞鳩語報新晴、煙消雨霽群峰出、爭迓詩人入海城

### 北海紀遊再賦 (樊山)

漪瀾堂下俯清波、每趁斜陽散步過、局脚牀前邀月盞、櫓頭艇上采菱歌、官窯茶器無茅篾、什女衣香雜菱荷、爲恐歸遲風露冷、熟紗衫子兩重羅、南河昔侍曲江翁、攜杖觀蓮趁曉風(昔文襄師挈明南河觀蓮賀余即往謁余曰過此即無足觀)煙曦線光生柳上、露團清氣出花中、七更向盡蔥紗白、半朶初開睡臉紅、誰領此時好風景、御園酒嫗與花傭、來朝便入三庚暑、今夕同遊百子池、出水芙蓉落吾手、帶冰瓜藕沁人脾、莫爲無病呻吟語、恰讀憂時弁葬(口旁)詩、水檻風廊開待月、放翁垂白只兒嬉、洗粧樓下長青蕪、往事金元省記無、入道宮人辭菜戶、到秋府吏急荷租、銅牌鹿巳金茸解、玉水魚鱗繡尾枯、不合月華明似鏡、山河影異漢黃圖

## 諸藪

### 三百杯 (繡君)

吳子玉致張雨亭電、有他日奏凱歸來、與老弟痛飲三百杯之語、壯哉子玉也、人謂子玉崇拜關岳痛飲云云、實祖岳武穆直搗黃龍府、與諸將痛飲之意、說頗近是、但子玉曰不百杯、而曰三百杯、而曰三千杯而曰三百杯、其義何居、憙者子玉夙喜吟詩、李青蓮詩云、百年三萬六千日、須傾一日三百杯、又云、烹羊宰牛且爲樂、會須一飲三百杯、子玉得意忘言矢口而出、不覺與靑蓮詩吻合耶、然吾聞之、醉墨淋漓酒百杯、李咸用詩也、醉倚紅樓酒百盃、眞山民詩也、子玉何不爍李眞二氏詩句、昌言百盃乎、與子共醉三千盃、歐陽修詩也、類然一醉三千盃、陸劍南詩也、子玉何不援歐陸二氏詩句、昌言三千盃乎、在子玉之意、以爲三百杯、方可謂痛飲乎、則古來之善飲者、史冊相望、不可勝數、有一飲數斗者、有一飲一斛者、有一飲一斛者、有一飲數石者、南齊沈文季能飲五斗、妻王錫女飲至三斗、孔稚圭飲至七八斗、晉山巨源能飲八斗此一飲數斗之見於史傳者也、後漢鄭玄飲酒一斛、梁登兀起亦飲至一斛不亂、此一飲一斛之見於史傳者也、後漢盧植、蜀漢魏、舒晉周顗、後魏劉藻、隋柳謇之、俱飲一石、晉劉伶則能飲一石五斗、漢于定國至數石酒不亂、此一飲數石之見於史傳者也、此外華欣、滿寵、馬融、傳玄等、俱能一飲石餘者、至若遜、清之克勤郡王、飲至一石不醉、恭勤確與長沙劉相國較酒量、日傾二十餘甕、載之筆乘者又難更僕數、視子玉之痛飲三百杯、吾知俱無愧色也、子玉固善飲者、與張雨亭電、何不張大其詞、作三千杯之豪語乎、原三百杯之說、世人率謂始於靑蓮、非也、後漢時已有之、高士傳云、袁紹群鄭康成、及去、餞之城東會者三百餘人、皆離席奉觴、自旦至暮、度康成飲三百餘盃、而溫克之容、終日無怠、南朝陳暄與兄子秀書、遂有鄭康成一飲三百盃、吾不以爲多之語、此三百盃之見於史者、使我有身後名、不如即時一盃酒、世無張季鷹、欲求類似此曠達語、亦不可得遑論三百盃乎吾不能服子子玉語壯也

## 女界

### 廖仲愷夫人何香凝招編女衞隊 (冰心)

廣東國民政府、有任命廖仲愷夫人何香凝爲農工廳長之說、是否實行、尚待調查、惟聞何夫人方在招編女衞隊一連、不論任職與否、限兩個月編成、其資格定限五條、一、本省人、二、孀居者、三、年三十至三十六、四、重一百五十磅左右、不得相差過十磅、五、長五英尺、有一條不合者不收、或疑五英尺無乃太短、則何夫人固矮、不欲衞隊之出乎其上也、乃招募三月之久、尚未滿額、則以立格太嚴故、聞編成之後、分識字與不識字兩班敎練之、其敎練一職、亦聘請女員、如一時不可得、則姑以男員充之、課程參用陸軍學校制、何夫人曾以所志語人曰、余欲繼先夫之志、爲國效忠、則自招編女衞隊始、防衞反對黨之加害、此義至狹、欲使女子得有軍事知識、將來漸漸擴充、則余今日所招一連、人人皆可任女敎練員之職、昔民國成立之初、有組織女子北伐隊、女子敢死隊者、何其壯也、今聲銷影沈、則無人提倡故耳、繼續爲之、自請香凝始、且吾國軍隊名譽久已掃地、匪與同稱、人忘自愛、奸淫殺掠、所至殘傷、野哭萬家、赤地千里、爲禍亦至烈矣、惟蔣介石所訓練之學生軍、作朝氣而守律、知非分爲辱身、固是可敬、余、女子也、欲爲我女界爭人格、俾知愛國之事不後男子、且女子素以純潔爲心者也、異日組成師旅、與學生軍左提右挈、先總理中山先生在天之靈、實式憑之、一舉而覺奮伐中原之功、庶有望乎、夫人有妹、名香雪、留學美國歸、聞夫人言、深某大學、從事製造、香雪固抱獨身主義者、願加成女兒之志、定下半年十月放洋、香雪、而長、惟貌陋、遠遜其女兄、故何香凝夫人、反博得矮美人之稱云

## 筆記

### 石角山房隨筆(十一) (知非)

魯省登州府牟平縣城東南、三十餘里有山一、名曰蒼山其山綿亘數十餘里、景緻佳甚、爲登郡名勝地、山之西坡、有九龍池、池居山澗中、山勢爲創壁池、水冬夏無增減、自下上數、九池排列一線、遊人胆大者、只能至第四五池、再上則戰栗焉、池深無底、有好事者、以籐葛繫石試深淺、半日將數十丈葛籐、完全入於池中、仍未得其底止、水聲忽鳴、亦即不敢再探矣、池極靈驗、每值天旱無雨、縣知事齋戒沐浴、持一片至誠心、到此祈雨、無不如響斯應、相傳某歲大旱、無知青年輩、有以穢物置之池內者、頃刻池水翻花、直湧而出、山下村庄被水所沖、淹斃人民無量數、從此以後、再無以穢物嘗試者

蒼山東坡相去九龍池、約七八里有煙霞洞、即當日七眞人、修煉處也、其廟爲三清、塑有神像、廟雖不甚寬濶、惟景緻係天造地設、與他處全憑人工修築者、迥然不同、其廟本在山腰、山門內天將降雨、每見雲氣騰々、自山門出、步出山門、驀然回首、見有大石一塊、將三清殿、罩住、如扇屏然、又奇又險、令人毛髮直豎、幾如泰山壓將下來、眞奇觀也、三清殿側、有石洞一、橫刻四字於洞前、曰煙霞古洞、進洞細看、橫臺上有七眞人之石像、後面均堵塞、唯留一孔如甕、望之黑暗暗聆之冷颼々、似恐遊人闖入禍出意外、以故先爲預防、訛之當地父老、謂此洞深處、有大蛇在內、堵塞只留一孔、特爲此物之出入耳、廟院有碑一、叩之其聲鏗然、有樹一、叩之其聲鏘然、咸呼爲銅碑鐵樹云


# 東三省官銀號總號廣告

本銀號資本總額奉大洋貳千萬圓東省重要地點及京津申魯各地均設有分號及通滙機關專辦滙兌押滙抵押放欵貼現放欵保證放欵以及收受定期活期各種存欵幷設有倉庫以備堆存押欵貨物利息滙水無不允辦事手續異常敏捷凡蒙惠顧無任歡迎

茲將總分號營業要目列載於後

(甲)匯兌 本大洋匯兌券免費油匯地點 奉天、東豐、通遼、通化、興京、綏中、柳河、寬甸、洮南、彰武、新立屯、新民、法庫、興成、蓋平、遼源、公主嶺、山城鎭、開原驛、范家屯、北鎭、盤山、西安、海龍、本溪、台安、鳳城、錦西、西豐、海城、臨江、輝南、岫岩、遼陽、黑山、錦縣、義縣、莊河、八面城、康平、安東、鐵嶺、營口、四平街、鄭家店、桓仁、昌圖、遼中、復縣、撫順、吉林、長春、延吉、哈爾濱道外、哈爾濱道裏、双城、寧安、下九台、黑龍江、呼蘭、望奎、佳木斯、安達站、綏化、巴彥、山海關、昌黎、留守營、黃縣、龍口、隱春、上列地點 係票匯信匯概免收費至於電匯手續不同匯水電費臨時商定 免費匯款兼收公濟平市錢號銅元票如交他行發之匯兌券每百元加收匯水壹元

本大洋匯兌券照牌價作匯上海規元地點 奉天、營口、吉林、長春、哈爾濱、北京、天津

本哈爾濱現大洋券免費通匯地點 奉天、吉林、長春、哈爾濱道裡、哈爾濱道外、延吉、琿春、佳木斯、寧安、雙城、黑龍江、黑河、海拉爾、滿洲里、安達站、望奎、綏化、呼蘭 本哈爾濱現大洋券並得在上列各處匯兌京津申及濟南青島煙台銀洋欵項其匯水行市臨時商定

(乙)押匯 辦理押匯各地點 奉天、營口、開原驛、錦縣、安東、鐵嶺、四平街、海城、遼陽、新民、遼源、通遼、公主嶺、范家屯、大連、吉林、下九台、長春、哈爾濱道裏、哈爾濱道外、黑河、天津、上海

(丙)各種放欵 總分各號均可商作放欵

(丁)各種存欵 收受定存活存各地點 奉天、營口、開原驛、公主嶺、四平街、鐵嶺、新民、海城、遼陽、遼源、通遼、錦縣、安東、范家屯、吉林、長春、延吉、哈爾濱道外、哈爾濱道裏、黑龍江、黑河、海拉爾、安達站、望奎、綏化

(戊)倉庫 設有倉庫各地點 奉天、營口、公主嶺、海城、長春、哈爾濱



# 延壽三十年

中國人民有辦事能力之時期、平均在三十年至四十年、此時期後、骸節筋骨漸堅硬不靈、軀幹日見屈曲、纔現龍鍾老者之象、無能耐勞、欲享康健快樂長生之福、奚可得哉

第威德補腎丸、乃熱諳醫理精能之化學及醫士所製、彼輩於延壽藥劑曾詳加研究、故此丸能發展全身肌肉、造成清潔血液、防止虛弱免除疾病及未老先衰等情狀

**幼年者** 服第威德補腎丸身體及智力均得相當充份之發展

**壯年者** 服之、腎部康健、血液清潔、身體强壯、人身主要機體常存幼壯情況、不致易於衰老

**老年者** 服之、得恢復體力腦力增加各部效用、血液清潔、壯旺活潑得多享三十年壽齡、安妥無恙

請附郵票十分、索取此衛生益壽靈藥之試服樣品、即由、貴埠藥房購用整瓶亦可

價目 大瓶二元七角半(半打十五元) 小瓶一元五角(半打八元)

東三省總代理 營口 源來盛洋行

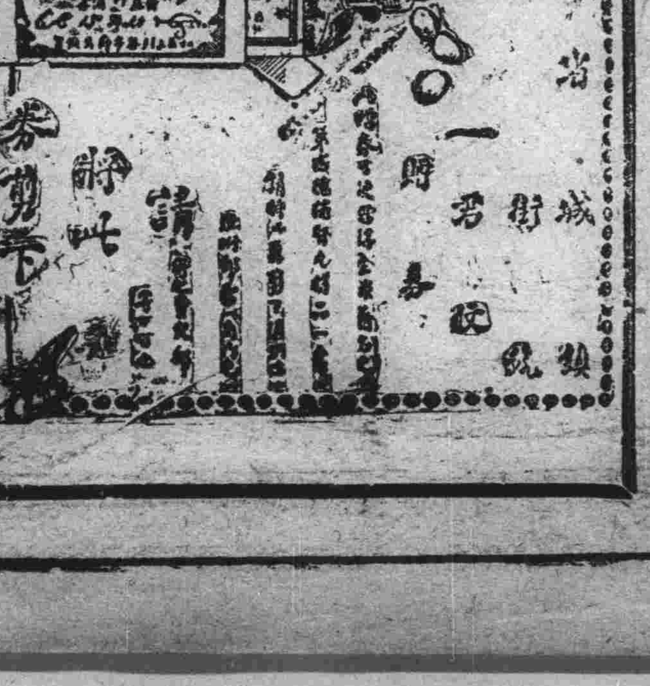



# 荷香風送胸襟爽 銷夏仁丹一味凉

主治

猝倒昏迷 頭痛目眩 酒醉船暈 癧痞呑酸 精神鬱結 食積不消 虛弱貧血 時行疫疾

仁丹價目

小包五分 中包一角 加大包五角 帶鏡盒包七角

各處藥房洋廣貨舖都有經售請就近購取

## 仁丹科學集

### 汽車之發明

汽車一物機關之運轉其應用蒸氣者西曆一千六百十九年已見其應用煤氣者一千八百六十二年法京巴黎盧諾亞氏創製惟機重行緩不適實用一千八百八十五年德人邊慈氏完成實用汽車同時戴武列爾氏製之亦得良好結果至發動機初用揮發油爲法人盧維素爾及潘哈爾兩氏其應用揮發油機於汽車者實戴武列爾氏也

格言 多門之室生風多口之人生禍 (呂坤)

大連新聞

# 再降大雨之爲災
## 各處房屋多被水浸
### 電車停止運轉電燈發生故障

廿八日低氣壓、發自黃河口、漸次東行、故遼東半島、豪雨如注、廿九日天候恢復如初、至夜黃河口復起低氣壓、故卅日又降豪雨、午前十一時、雨量至七百四十六粍、沙河口方面之馬欄河氾濫、午后二時、警察署員及犯防隊等、趨經競馬場附近之部落被水浸入者、共三家、皆呈以危險狀態、李某外共十三人、皆往適宜之處避難、一面臺山町裾野町方面、亦有浸水者數十戶、又沙河口驛前鐵道之一部分、亦生故障、現尙在調査他道路有無害中、幸無人畜之災、又小崗子方面、海岸附近浸水者卅餘戶、老虎灘方面比較被害者甚少、桃源臺方面、亦有十數家、浸水者、電車亦續生故障、乘客亦見減少星個浦線因天之川增水、橋梁甚爲危險、故自六時至八時半、臨時停止運轉、譚家屯之電氣一部分、亦生故障、一時化爲黑暗世界、此外尙有十餘處、發生小故障、時經應急修理、始行恢復云

## 水冲道路浸倒房屋

卅日豪雨之雨量、據沙河口警察支署所調査、爲一百二十四粍、貯水池之水、深至六十七尺、是日增加二十七尺、卅一日午前九時半、由忍溝會派出所報告、該管內於卅日午前九時五十分、旅順管內陳家屯附近之旅大道路、約有五十間之處、被水浸壞、自動車不能通行、又因降雨故、旅順黃泥川小學校前之道路、亦爲破壞云、又沙河口管內薄町八十番地番外之一（爲白雲山馬車收容所通行道路旁側）有洋鐵商馬乘禮、年四十八歲、外五名、同居之房屋、因馬欄河淤泥澎漲、濁水溢於道路、加之鄭家屯山谷間之雨水、亦爲流出甚急、於是日午后五時二十五分、其家屋潰類一半、人畜幸未受傷、損害約有四十圓、又該管內東下句子、（薄町）白雲山馬車收容所通行道路（距旅大道路約有三十間之處）因濁水溢於道路、滿漲淤泥、深至腰部、自午後四時至五時四十分、通行全至杜絕、在該道路通行之馬車、而爲鑽覆者、凡八輛、該處附屬之物品等、破流出者約有十名、損害價格六七十元、嗣後警察前往監督、嚴禁馬車不依、在該處通行、並告其營業之主八、一時認危險區域云

## 西黑石礁橋梁陷落

據沙河口管內臺山屯派出所報告云、西黑石礁於廿九日因降雨之故、該管內橋梁之陷落者有二、一爲西黑石礁滿鐵水浴場、向西海岸架設之木橋、損害價額約六十元、其他爲西黑石礁向王家屯建設之土橋、亦因雨陷落、損害約六十元云

## 西崗子之水勢亦大

三十日又大雨滂沱、西崗子新起街一帶大水爲災庭地水深尺許、將屋內所置之什物、盡被水浸以致終宵不寐、東搬西運、一片泥濘、惱煩不堪、噫、足見水勢之大也

## 關東州內雨災情況

在關東州內於三十日之豪雨、大連金州旅順等處、受其慘害者甚多、各地出水、家屋崩頹、道路沈陷、照人畜無死傷者、玆錄其情況如左

革鎭堡夏家河子河增加一丈三尺水、被於浸之家屋、有三十戶、通於小野田洋灰工場之鐵道破壞三處

海貓屯福昌公司苦力宿舍破壞春日町逢阪橋橋堤崩壞三丈、周水子土地會社宿舍被侵水家屋十戶

大連市若狹町一〇三番地王俊財家屋倒壞

臥龍台五六番地石墻崩壞、係川堤防缺壞

秀月台道路破壞三十丈

平和台道路破壞三十丈

西王家屯今村貫一所有火藥庫堤坊破損

寺兒溝滿鐵火藥庫破損、田崎槍砲店火藥庫破損

又各果樹因二十八日及三十日之豪雨、墜落甚多、約能減收十分之四、此外農業耕種之田禾、亦受莫大之損害云

## 警署施行種痘

爲時疫流行、先事預防計、施行種痘、已誌前報、今定於三十一日在大連警察署演武場延請長久醫生實行種痘、於午前九時起、至午后四時止、大抵經此番防疫種痘之後、當免一切之惡感矣

## 新任司令官抵任後 白川大將歸國 於八月廿日起程

關東軍司令部廿九日發表關東軍司令官白川義則大將、二十八日榮轉爲軍事參諍官、其後任爲現東京警備司令官武藤信義氏、待該氏於八月十五日着任後、繼續一切事務時、白川大將二十日赴京云

## 降雨後與水源地之關係
### 貯水量愈多關東廳收益愈大

大連民致署地方課、於三十一日午前九時現在調査、自上月二十五日起、至三十日內、除二十九日降有五天大雨、關東廳收得百四十萬圓利益、然一般居民、除農家以外、勿論間接直接、咸謂此後若再繼降以雨、定必多少受以損失、然該雨實爲關東廳福神、往訪大連民政署藤井地方課長、據談其理由云、若再降以若此之大雨時、爲所憂心者、不過以王家店之水源地、客月水深二十八尺、貯水減少二十八萬噸、又龍王塘水源池水深約四十尺、減水四百萬噸、然於三十一日午前九時調査、自二十五日續降大雨、王家店水源池水深六十八尺、增水四百十五萬噸、此回水之增加量爲三百八十七萬噸、龍王塘水深六十尺、增水八百八十八萬噸、此回水之加增量、爲四百八十八萬噸、兩水源地之增水量、合計共爲八百六十六萬噸、而所增之水量、以之供給人民之飲料、每一噸十六錢、實收入至百四十七萬圓之多、前曾因爲旱天、恐水不足用、今於此次降雨之後、即明年不降一滴雨、亦無水不足之虞、而龍王塘之水源地、能貯一千六百萬噸之水、王家店之水源地、能貯滿水百四十萬噸、現雖雨期、尙未到滿水之量、故再繼續降雨、關東廳之收益亦自愈大矣

## 久保局長北上 視察沿線警備

久保警務局長及隨行者藤井警部乘廿九日午後六時五十五分發之列車、往奉天撫順煙台營口等各地視察沿線之警備、豫定乘八月一日午後十時五十分到之列車歸旅云

## 鮑氏購買地基 建築宅第欲久居

前陸軍總長鮑貴卿氏、自來連後即欲覓一清雅地點、建宅久居、聞最近經黑石礁居民王義善氏、介紹在星個浦購妥黑石礁耿姓地基三千坪、以備建築宅第、聞此外田中玉等各要人、均擬託王氏購買宅基云

## 田中署長赴旅

大連民政署長田中千吉氏、爲商酌要公、於三十一日擬乘自働車赴關東廳、祇以大水之後、小平島一帶之道路冲壞、碍難通行、不得已乃乘午前十時頃之汽車赴旅矣

## 鴉片組合正副組合長已選定

關東州鴉片小賣所組合長、業已選妥正組合長蘭少齋、爲西崗雅樓主人、副組合長蘇貴亭、爲勸海源主人、又副組合長段心一爲聚蚨樓主人、監査長王宜三爲大連街裏一品香主人、聞當時票選之時、蘭少齋得五十三票、蘇貴亭得五十一票、各目順當選、然沈萬同之票選、沈萬同之得票與宜三相等、其中惟有趙開甲爲實全樓主人、外有實盛樓賀豐樓各煙管之選舉票、甚關緊要、選王則王當選、選沈則沈當選、覚因王宜三之姪王仁曾與彼等有幾分連絡、關係、共選舉王宜三爲監査長、聞王宜三辦事之才能人格、遠不如沈萬同之高尙故王氏就任厥職、不贊成者甚多其中情形、極其複雜、不易片言隻語、可以說明也云

## 爲滿洲貯金事 存欵代表訪民署

大連市浪速町六十六番地滿洲貯金會社之存欵代表大室晉治氏外一名、三十一日午前十一時、訪問大連民政署田中署長、因署長未在署中、故留言待本月二日再訪、其訪問署長要件之內容、因既滿期了之請會金、加入者不許領取、因之加入者不滿意、商會之資金、亦有困難者、對田中民政署長陳情會社狀況之不良、依賴其說諭、事務取締役上中治氏、此際至急出支外欠云

## 列車軋壞路軌上睡覺之精神病者

七月三十日午前零時三十分、在沙河口驛西方、一千十七米突之向北行線路上、有奉天煙台南杜家屯人、杜成恩者、年二十五歲、現住所不定、於該線路上睡眠、是時有一九七列車經過其處、將杜某轢其右足跟骨部及左足足背軋壞、當時機關手尼野輝二車掌佐佐木久二下車、載至大滿鐵醫院線路睡眠、尤非過道、天色黑暗、不能見遠、迨至發見之時、停車已遲、將彼轢或謂李某係患精神病者、於二十九日午后九時入於沙河口驛內危險區域、被該驛之巡査嚴重追放、不知何時、又往該處云

## 上海虎列拉蔓延
# 本埠應嚴加防備
### 警署已著手豫防或將注射

上海之虎疫病、現益爲蔓延、而極猖獗、於海路交通上有密接之關係、在大連方面、海務局首先檢疫、次則有警察當局檢疫入港之船舶、並施行檢疫的戶口調査一方面檢驗行路病者、遺棄死體及死亡者之再檢案等項盡其種種方法、不意於二十八日夜市內天神町八六之田中村晉八（三四）俄然吐瀉陷於重態、其臨床狀態、似罹虎疫病、於是大爲緊張、檢便之後、送於療病院、試驗之結果、判明爲陰性、是故大連署以爲時有發生此種病症、對於市場營業者、及其他食用者、販賣營業者之檢便、將於來週實施、或行豫防注射之方針、據植田衛生主任云

上海與大連有密接之關係、由該方面乘船來此之旅客、其所吐出之物、萬不可忽畧、致有傳染當地、雖十分警戒、將來於萬一之時、或行豫防注射、禁上海水使用、及生魚之行商斷然採此處置云

## 自動車撞傷行路人

七月卅日午後四時廿分頃、西崗子自動車運轉手苗緒文（年廿三歲）駕駛自動車前往寺兒溝方面送客後於其歸途向西崗街疾馳中、至該街三番地崔敏興處、住居之朱士祿（年廿九歲）正橫過道路、双方一時不愼、五相衝突、將朱某撞倒於地下、頭受傷甚重、約須四星期始能全癒、後運轉手認爲傷害罪、即時將被害者昇至博愛醫院療治中

## 大雨中之電車出火

三十日午後五時頃、赴西崗子之四號車、行至信濃町忽然電機出火、光茗閃電、霎時間電車之輪鐵熙、煙霧迷漫、硝氣驚人、乘客大櫃、遂爭先奔下、又值客已滿員、一時喧譁立起、叫苦不迭、頓呈擁擠之象、雖有車掌之說明、亦不聞不問、故車前爭塞萬狀、振振有聲、適逢大雨如注、下車後、雖有雨傘、亦屬無益、當此雨水連天之際、欲候則衣服盡溼、欲行則電車又壞、不得已多有僱馬車及人力車而歸者

## 捕獲竊盜犯人三起

沙河口警察支署日捕獲二名竊盜犯、一係山東萊州高密縣人、現住於沙河口巴町、番地不詳、高會秋家中、無職、李福成者、年二十二歲、素無正當收入、又習食鴉片、每日須二元許、在夜間出外遊走、其舉動不審、行爲可疑、卅一日拿獲調査、李某曾在滿鐵沙河口工場前後二次竊盜銅塊八個、約二十斤、賣與胡老四得價額十三元五毛、外有金州城北街司家胡同現住沙河口元町八十二番地前科二犯無職之徐長慶者、年二十四歲、於本年初竊取沙河口元町畢學雲之金殼手表一箇、價三十五元、外被其竊盜者、尙有數處、目下調査之中、於西崗子東關街有小偷王金堂、年約二十餘、時竊該街商民物品、今月之二十九日午後三時頃、匿其友家、被大連警務署傳刑事捉獲、至於所竊贓證正在調査中

## 川邊主任來社訪問

大連警察署新任新聞檢閱係、川邊惣作警部補、於三十一日午前來本社訪問以玆接洽云

## 石村支局長披露宴

大阪每日新聞社原係自北京支局分設於連地者、此次忽而昇爲獨立大連分局之名目、且猶統轄滿洲等處之支局、暨通信所、然該社論說部石村誠一氏、擢升爲第一期之支局長因正、式就任、特於七月廿九日午後七時、邀本埠官民有力者九十餘名、假大和旅館內、開新任披露宴、會於開會時、首由石村氏致新任詞畢、由杉野市長代表述答謝辭、後盃盤交錯、酒滿三巡、於午後九時許賓主盡歡始散會

介紹欄

## 仁壽堂醫院之好評

大連市岩代町、與遊藝館爲隣、自今春陽曆三月中旬以花柳病專門已開市之仁壽堂醫院、該院設本院於東京大阪、設分院於朝鮮京城、均集有送術優秀及經驗宏富之醫師、信用之著、早已聞於世矣、今春又設立分院於大連、醫師皆係由本院選拔而來、特對於華人方面、藥價治療費等、均係輕減、欲盡社會慈善事業、以爲醫師之本分、已名實相符矣、該院室內之設備、眞能令人有一般驚慌之整頓、以此足可見該院將來之發展無限矣

經濟欄

# 奸商運大洋出口
## 善貨竟被惡貨驅除
### 市場上殆有全無之狀況

奉天省商人因受奉票之打擊殆陷不得再起之苦境而關東州內各商民幸以大小洋金票等爲本位未受此等之損害最近有利用維持信用地域之奸商出現根據於廣東方面自州內買取現大洋往該地以大洋百元兌換百六七十元復移入大有以二元內外之差交換元來當地之小洋如現洋百元可得三十餘元之利因之當地之有信用有實價之龍洋被惡貨之廣東洋驅逐矣於市場上殆有全無之狀態對此財界某有力者談云

此等奸商之活動雖自奉票奔落三百元之時既有之然不過半年光景而龍洋即爲之全沒奕奸商之活動頗爲機敏今後必有相當之取締否

## 錢糧商情

久旱逢甘雨、人心因亦頓爲喜悅、以是特產市況、或以旱魃爲虐、奔漲其市、或以降雨關係特產行情、致行大爲奔落、今於二十五日以起、纔降大雨數日、人氣因行爲之恢復、特產市於平穩中、漸趨於落勢矣

▲特產中之大豆市況、復行爲之續落其市、豆餅市況、因亦漸趨於落勢、前途情況、不能抱以樂觀、豆油市亦漸趨落、已至十七圓、尙有難能支持之勢高粱市亦更爲低落、當此雨季夏枯時節、目前之商情、已現有觀買觀賣之狀態、就中見機藉取小利云

▲錢鈔市況、亦甚平穩、倫敦大條銀、低縮、紐育亦低、海外之銀市均急低穩其市、有待上海標金之上騰、而爲低弱其市之傾向、場面情況、極其軟弱金票市稍看提云

## 關稅之附加稅 希望續徵兩月

中國政府於民國十三年夏季因中國各地方水害及飢饉之救濟特由去年十一月以際迄四個月間關稅內徵收一成附加稅已成爲事實依此次東電之報稱前四個月間之附加稅猶係不足救濟之需亟更希望再繼續兩個月然各國外交團將必與以承認依此次若正式承諾時其徵收時間限於二個月內而實施之但實施期至遲亦將必於六星期前於稅關當局揭揚告示以便通知各商家然而此次重實施之附加稅與滿洲貿易界大受相當之打擊云

## 北滿對外貿易情形

北滿貿易每年輸出運入各國物品之消長狀況甚詳玆爲迻譯如左（一）輸出一億八千萬元內計穀類佔百分之七十五畜類佔百分之十五木材類佔百分之五其他佔百分之五（二）運入一億二千萬元內計日本貨三千五百萬元中國土產二千五百萬元美國貨三千錢元英國貨六百萬元德國貨八百萬元其他五百萬元輸入品之內容（大要）煤炭四〇〇·〇〇〇元礦油五·〇〇〇·〇〇〇元鐵製品二·五〇〇·〇〇〇元鮮魚一·〇〇〇·〇〇〇元食料品五·〇〇〇·〇〇〇元果實二·六〇〇·〇〇〇元砂糖二·八〇〇·〇〇〇元茶四·五〇〇·〇〇〇元煙草八·〇〇〇·〇〇〇元藥品二·五〇〇·〇〇〇元織物六〇·〇〇〇·〇〇〇元棉花二·六〇〇·〇〇〇元麻袋九·〇〇〇·〇〇〇元紙類二·〇〇〇·〇〇〇元其他四·五〇〇·〇〇〇元云

## 美新棉之估計

美國棉蟲爲害之報告已爲世人所重視矣第該項害蟲之爲害初與他種異只須氣候晴正溫度增高即足以消滅此來氣候漸佳人心亦漸見安寧矣是故昨日華盛頓農部棉產調査報告局發表第三項棉產估計其對生產額之報告爲一千五百卅六萬八千包較前一次減二十六萬七千包惟大衆以爲該項數量之減少殊不足慮以後如能進行順利即足以恢復而有餘即一千五百萬包之產額亦足以使目前市價難以站住也、玆將其估計數字及其比較列後

| | 生產對常年之百分比 | 產額總計 |
|---|---|---|
| 七月廿三第三次 | 七〇·七 | 一五、三六八 |
| 七月二日第二次 | 七五·四 | 一五、六三五 |
| 去年七月二十三第三次 | 七〇·四 | 一三、五六八 |
| 一九二六年七月廿一第三次 | 六八·五 | 一二、九三四 |

## 商情（卅一日）

## 特產行市

先物（早市）

▲大豆

| 期限 | 開行 | 最高 | 最低 | 收行 |
|---|---|---|---|---|
| 八月末 | 六〇〇〇 | 六〇五〇 | 五九九〇 | 六〇八〇 |
| 九月末 | 六〇五〇 | 六一〇〇 | 六〇四〇 | 六〇九〇 |
| 十月末 | 五九〇〇 | 五九七〇 | 五九四〇 | 五九四〇 |

所成數 二百四十八車

▲豆餅

| 期限 | 開行 | 最高 | 最低 | 收行 |
|---|---|---|---|---|
| 八月限 | 一九〇〇 | 一九八〇 | 一九七五 | 一九八〇 |
| 九月限 | 一九七五 | 一九七五 | 一九七〇 | 一九七五 |
| 十一月限 | 一八七五 | 一八七五 | 一八七五 | 一八七五 |

所成數 七萬片

▲豆油

| 期限 | 開行 | 最高 | 最低 | 收行 |
|---|---|---|---|---|
| 八月限 | 一七二五 | 一七二五 | 一七二〇 | 一七二〇 |
| 九月限 | 一七二〇 | 一七二〇 | 一七二〇 | 一七二〇 |

所成數 五千箱

▲高粱

| 期限 | 開行 | 最高 | 最低 | 收行 |
|---|---|---|---|---|
| 八月末 | 三一〇〇 | 三二〇〇 | 三一七〇 | 三一九〇 |
| 九月末 | 三二四〇 | 三二六〇 | 三二四〇 | 三二六〇 |
| 十月末 | 三三四〇 | 三三五〇 | 三三二〇 | 三三四〇 |

所成數 百四車

先物（前場）

十三日 一〇六八五 一〇七一〇 一〇六八〇 一〇六八〇

所成數 百十八萬元

| 時行 | 銀對金 | 銀對洋 | 金對洋 |
|---|---|---|---|
| 開行 | 一〇七〇〇 | 二三〇〇 | 一二三一〇 |
| 九時 | 一〇七一〇 | 二三〇〇 | 一二三〇〇 |
| 十時 | 一〇六九五 | 二三〇〇 | 一二三一五 |
| 十一時 | 一〇六九五 | 二三五〇 | 一二三一〇 |
| 十一時半 | 一〇六九五 | 二三五〇 | 一二三一〇 |

所成數（銀對金 七萬八千元 / 銀對洋 一萬二千五百元）

先物（後場）

廿七日 一〇六五〇 一〇六七〇 一〇六五〇 一〇六六〇

所成數 九十八萬圓

| | 銀對金 | 洋對金 | 銀對洋 |
|---|---|---|---|
| 二時 | 一〇六、九五 | 二三、二〇 | 二三、二五 |
| 三時 | 一〇六、九五 | 二三、一〇 | 二三、二五 |

所成數（銀對金 / 銀對洋） 四千元

## 北滿市況

特產（三十一日）

| | 期限 | 開行 | 散行 |
|---|---|---|---|
| 開原（大豆一斗建） | 七月限 / 九月限 | 八六·〇〇 | 八六·四〇 |
| 長春（高糧一石建） | 七月限 / 八月限 / 九月限 | 八·三五〇 / 八·六〇〇 | 八·三五〇 / 八·六五〇 |

錢鈔

| | | 開行 | 散行 |
|---|---|---|---|
| 奉天（金票） | 近期 / 遠期 | 五三〇·〇〇 | 五三六·〇〇 |
| 開原（金票） | 近期 / 遠期 | 五三五·〇〇 | 五三五·〇〇 |
| 同（鈔票） | 近期 / 遠期 | 五三二·〇〇 | 五三五·〇〇 |
| 安東（鎮平銀） | 近期 / 遠期 | 五七〇〇 | 五七五·〇〇 |
| 營口（過爐銀） | 現物 | 二兩八三〇 | |

## 奉票行市（三十一日午前）

| | | |
|---|---|---|
| 奉天 | 現物 | 五二七·〇〇 |
| 開原 | 現物 | 五二二·〇〇 |
| 同 | 鈔票現物 | 五五七·〇〇 |

## 滙兌行市

| | |
|---|---|
| 倫敦銀塊 | 二九片六分七 |
| 同 先物 | 二九片六分七 |
| 紐育銀塊 | 六三仙八分七 |
| 美英（寄） | 四弗八六仙四分 |
| 電信（引） | 四弗八六仙八分一 |
| 美日電信（賣） | 四七弗四分一 |
| 中美電信（賣） | 七一弗〇分〇 |

▲上海外國爲替相場 電信爲替出來值表（三十一日到）

| | |
|---|---|
| 倫敦（兩） | 二志一〇片四分三 |
| 日本（賣） | 六七兩四分一 |

▲上海金票交易所（寄付）

標金 三二六兩一匁

▲倫敦向爲替相場 電信爲替銀行賣（三十一日到）

| | |
|---|---|
| 伯林 | 二〇金馬克四二 |
| 巴里 | 二〇三法〇〇 |
| ブラッセル | 一九三法五〇 |
| ミラン | 一五〇リラ七五 |

## 大阪綿糸（卅一日）

| 限 | 前場寄 | 前場引 |
|---|---|---|
| 七月 | — | — |
| 八月 | 二五八·九〇 | 二五九·四〇 |
| 九月 | 二五九·七〇 | 二六〇·一〇 |
| 十月 | 二五八·六〇 | 二五九·八〇 |
| 十一月 | 二五七·五〇 | 二五九·九〇 |
| 十二月 | 二五六·一〇 | 二六〇·八〇 |
| 一月 | 二五九·〇〇 | 二六一·九〇 |

## 棉花（三十一日）

▲米棉

| | |
|---|---|
| 十月 | 十七仙六九 |
| 十二月 | 十七仙六六 |
| 一月 | 十七仙七二 |


# 感謝名醫孫靜齋君

鄙人旅遼拾數年因該地氣候較北方大不相同是鄙人腿部及肚臍受濕浮腫過度其凉如氷屢步艱難在遼屢次醫治而于我症毫無效力無奈旋連請到大連奧町中華棧寓有孫君靜齋係壽世名醫着手診治濟我良方日肚臍以下直至腿部日見消化今則完全而愈足見靜齋君之妙手不啻華陀再造也鄙人感德靡酬故是舉報聲明感謝

大連市飛彈町 聚豐厚 主人 石占鰲謹啓

# 丟失圖章聲明

啓者自前淸光緒年間設有順發棧生意纍年月久經理人常有更易察圖章丟失不全其所失之坐圖書花邊橫刻青泥窪曁鐫順發棧方圖書則刻順發棧記近因丟失恐拾者假用致生糾葛爲此聲明其順發棧原與人立之契約證據限一個月內到本號對證眞者另換新紙僞者就近根究今番重刻圖章列後坐圖書大連順發棧記方則發棧書由聲明日起有與本號往來者皆以新圖書作信其舊者作廢勿論何人拾得概不發生效力特此聲明

中華民國十五年七月二十九日

大連 順發棧 主人謹白

# 祖傳醫士

專門推拿針灸男婦老幼內外兩科包治腹內食水氣血積等症一及五勞七傷帶不定期保好並有祝由科善治多年眼牙症除妖驅邪全憑眞言咒語靈驗如神一切無名腫毒全賴用符刀砍化永遠去根

劉家屯十三區王三順合東樓上便是陽街一百十二番

趙華亭謹啓

# 連興成

大連小崗子 電話六八五三

肥皂香皂洋燭
生髮油香草油
牙粉墨水諸化
粧品料子發客

# 泰華樓菜店啓事

敬啓者本樓營業多年荷蒙各界光顧無任銘感玆爲商業競爭特別改良建築三層樓房周圍一百餘間一切工程俱照西式凡屋上庭園花欄魚池電燈瓦斯冬暖夏涼之品物不設置完備非惟清雅可觀衛生有益當此桂飄金粟秋序平分正各界交際宴客之候是以重將各屋陳設異常整頓油漆彩繪煥然一新包辦應時宴席盡善盡美選用堂役伺候非常殷勤如蒙各界諸君倍加惠顧易勝翹盼歡迎之至恐未周知特此廣告

大連市監部通二丁目八十一號地

電話 四六七一 七七五七 三五二七番

泰華樓館謹啓

# 旅客注意

鄙人設立德順店廿餘載頗蒙紳商歡迎因房屋不足應用特備大樓三十餘間今更名臥雲旅館重加修理男女分室寬潔淨代理客事價目列左特別包間一元干房三角樓下火炕角半行李一概俱全恐未週知特此聲明

旅順市十年町十一番地

臥雲旅館 主人 張壽山謹啓

東三省官衙軍團學校商議會 指定

金銀銅質獎牌
黃銅質釦、帽章
琺瑯質勳章、徽章
銅質佾像、琺瑯招牌
金、銀絲肩章、綬、絹綿欄杆
（贈送 製式樣子、價目單）

大連山縣通六三番地

金華號本店 電七九四六番

美國派克藥廠製　**聖育賓**　強身補腎良藥

心腎兩虧　腰腿疼痛　虛損勞傷
久咳痰喘　痰中帶血　遺精夢洩
夜不安眠　氣食血積　心腹長疼
房勞過度　行動心跳　動作氣喘
筋背麻木　頭暈目眩　精冷精清
久無子男　過目見忘　精神疲倦
陽物不舉　筋骨疼痠　虛淋白濁
夜多小便

此藥更有思想不到之效能凡男子心腎有虧婦女經脈不調小腹寒痛赤白帶下皆有特效此藥專能生精活血功難盡述
服法每日三次每服一粒開白水送下
定價現大洋36粒每瓶一元五　每打十五元

奇效　治脚濕氣露酒　定價現小洋每瓶二毛五

新清導淋濁丸　神效花柳藥片

嬰兒　百病止疼藥片　定價現小洋每瓶四毛五分　打四元五毛

美產　心口積痛藥　定價現小洋每付三毛　打三元

新到　感冒疼頭發熱咳嗽藥片　定價現小洋每瓶四毛　打四元

神效　來乳丸　定價現小洋每盒六角　打六元五

奉天安東縣六道口　恒興行啓



元關東廳法院判官大連法院長

**辯護士　從五位湯淺唯一**　事務員　姜興堂

專辯民刑事訴訟並商業賬目借貸及鄉屯土地不明等事一切糾葛承辯决期迅速

大連南山麓厚南拂西路南（電話三五一二番）



請看信用昭著諸所便利之旅館

大連　**中華本棧**　主人張炎町
營口　**中華棧**　主人張炎町　電話九四九
長春　**義昌公司**　主人張炎町　經理李會雲
青島　**中華棧**　主人張炎町　經理姜品一
哈爾濱　**中華棧**　主人張炎町　電話四三八五

本棧內設西式客室應酬週到無須贅述兼設有運輸部轉運貨物代辦客事

▲本棧電話五七四四▲又電話四二〇〇▲運輸部電話七九七一



## 聲明營業廣告

敬啓者鄙人在大連市西崗街二五六番地（大衙門西邊路北）建築樓房數間向南門面開設慶昇號今已數年多蒙諸君惠顧不勝感激之至今又在門市北部怡順成油坊後身設立大倉庫一處週圍板帳向西大門專辦各種雜穀米面飼養家畜雜糧豆粕粉肥料大麻子粕舖炕白蓆苦蓆生熟古鐵爐炭麻袋谷糠棚市紅土缸甕各種新窩擔鐵板囤糧所用華摺子其他雜品俱全今又在大連管內欒家屯會廟嶺屯字廟嶺前設立萬春苗園多年經明師專畦植山定子砧木苗又另接采各種苹果苗桃苗梨苗櫻桃苗美桂香衛苗出賣以上各種果苗成績良好高營保足五六尺以上與買主栽植與山東此地水土冷熱最能相宜結果皮色艷美口味清香較外埠運來之果苗勝强數倍彙長的十分茂盛又兼辦有害果樹蟲酸續液嗔果樹過燐酸肥料剪樹枝用剪子果樹園週圍所用茨鐵絲子俱全如有購者請至敝號或敝園接洽無任歡迎至於以上如栽植培養方法不明或害蟲酸續液及嗔果樹過燐酸肥料使用方法不明省以及果樹園內容一切有不明者望祈駕臨敝號或敝園敝人必詳細指導不悞恐未週知特此聲明

大連市西崗街二五六番地（西崗子大衙門西邊路北）
大連管內欒家屯會廟嶺屯字廟嶺前一番戶ノ一
長電話五八五六番

慶昇號
萬春苗果園
主人孫文慶



# 贈券

本行為推廣營業起見特備真金懷表及手表各五千只分送各界凡剪此券並附郵票一百十分寄至本行者即可得真金懷表及手表各一只

函請寄上海法大馬路南首東新橋新西亞洋行



◎夏季洋服陳列
◎夏季小孩服陳列
◎新流行洋傘陳列

夏物綢緞雜貨最有信用之家就是三越請大家快往去買貨真價廉各種夏物一概俱全

三越商品票發售

大連市　**三越吳服店**　大山通
電話四一八一番

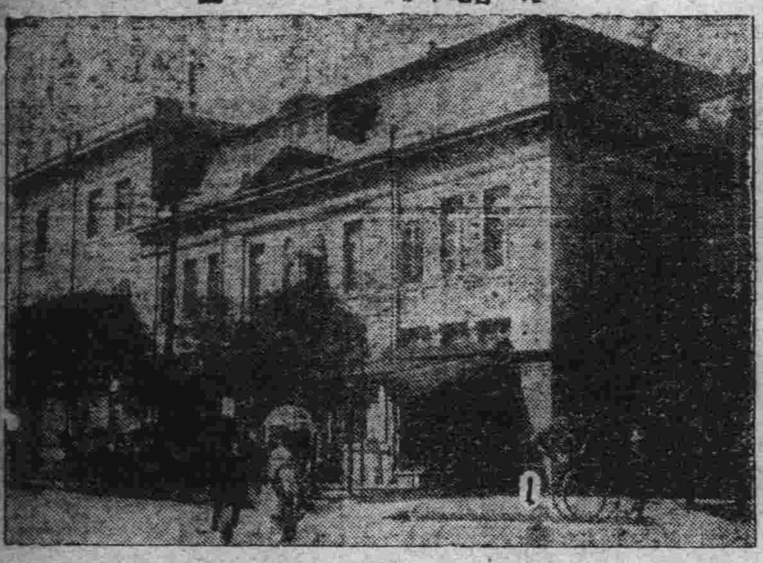



# 于道尹來函感謝

# 黑色補丸

瑞有氏大醫生台鑒鄙人所患虛弱之症十有八載溯自光緒二十五年以輕材棉力應親民之聽殊有未逮以致心勞日拙此虧損之原因也迨至三十四年辦理都魯河等處金鑛事宜是時該鑛本屬殘敝之餘且有盈盛之鑛如此瞬若不極力擴充以臻發達之地步無以自立是以晝夜籌思竭盡棉薄之力始見成效五載之功與官廠成鼎足之型而鑛務雖成心血已竭由此元氣大虧惟日服參茸以養殘驅耐能支持至民國三四年創辦梧桐河金鑛犧牲心血財

力以致累家破產舊病復發一臥二年不起凡虛弱之點均皆現症幸在家中調劑得法始庶來蘇至民九復遊江省承董公柳莊觀察之邀辦理黑河金鑛既無實際以我為鹵途之馬委在鄉館得辯推却於民十接辦是鑛至八月間發匪擄掠全鑛一空由此和沿四年之久該鑛演成胡匪之藪十日一來五日一往官兵亦然辦鑛者日坐愁城無所措手於是焦慮萬狀復添心悸之症百補無效虧損已達極點綿綴至民國十四年冬季鄙精不支匪鞠不置幸閱報章見瑞有氏大醫生黑色補丸之廣告即購服之至一月之餘行止異於尋常每日加以八粒頸之功日形若强壯服至六十餘日其病竟然若失該藥不亦神乎藥乎予受惠良深殊難感狀特掛函以鳴感悃並附小照以證精神之恢復貴藥之神奇也特此即請

公綏

前黑龍江璦琿道尹　于邦典　鞠躬　三月八日

瑞有氏黑色補丸專治勞心過度房勞過度破身太早腸疾絕嗣腰膝酸痛多年白濁或婦女白帶凡由腎虛發生各症服之均有特效黑色補丸每瓶一元每打十元各大藥房洋貨店均有出售

總發行所上海漢口路五十二號　瑞有氏藥行
東省總經理　哈爾濱道外十五道街　韓奇逢大藥房



# 可畏可怖之婦人病

## 患此病者宜速服用妹司丁

## 婦人死亡率因婦人病者為最多

所謂婦人病中白帶下及子宮病者多罹此症者初則腟內時漏白色之液嗣則為赤白帶下甚則粘液中見血液之混入如其粘液發惡臭則可知病症已重終則發生子宮癌而卵巢腫脹恰如下圖所示病不可治遂奪生命可不畏乎

如覺左列症候者從速服用妹司丁

患白帶下致白液帶環不良腰足厥冷或麻痺者
尿意頻促或尿道刺痛及癢淋疾陰部浮腫而覺痛癢者
煩呈紅神倦氣衰者當時輒生厭煩而召睡魔
怒憂無常胃口不開子宮出血者顏色憔悴神悸氣喘
產早產死產等屢孕不育或身體雖健然不受胎者
下腹疼痛或經水不調耳鳴頭疼背部刺痛氣血衝逆者
月經時就寢前下腹疼痛或月經前後帶下
胸有癥結大便閉結身體倦怠者
手足痲痺關節疼痛忽覺惡寒睡中屢夢者

如覺如上所揭症候者可知其子宮有疾亟宜服用妹司丁而根本治癒勿貽後患

妹司丁係合理的製劑功効卓著為最可靠之葯患者勿迷惑

子宮病多係受花柳之毒而所發生坊間所有各種婦人病葯於殺菌一方誤其配劑者不少患者亦不究於病之所由來而多謂帶下為婦人應有之疾病購服殆無効果之藥而求一時之慰安不加根本之治療如斯既但治無効卻增病勢竟併發子宮癌家庭團圓因之破壞甚則至喪生命不可畏乎可不愼乎妹司丁善治子宮膨脹炎症能殺淋疾梅毒菌調順血行排除污血關節疼痛立止氣血上衝飢治開胃消食增進榮養生殖機能即旺盛防止流產早產於未然實全治婦科諸病之靈藥也如患家試服一二星期分重症者服用特製藥且腟內插入子宮座藥愛兒球確有功効子宮內糜爛立可治癒愛兒球於就寢前插入腟內因受體內溫度自然溶解睡眠中不知不識治癒內膜炎併殺花柳之毒菌如服用妹司丁同時使用愛兒球內外相應而攻之無論如何之頑疾不難一鼓而治之

婦科妹司丁靈藥

赤白帶下亦宜治愈不然往往發生卵巢腫脹遂喪生命

普通妹司丁　六天分金壹圓　十三天分金貳圓　二十天分金參圓
特製妹司丁　十天分金參圓　二十天分金五圓　一個月分金八圓
愛兒球　十天份金壹圓五　二十天份金二圓五

總發售　大連山縣通九十一番地電車叉道北　順和公司大藥房

妹司丁愛兒球凡經理西藥者均有出售或直向大連山縣通順和公司函購收用郵票

代售處

大連浪速町日本賣藥會社　大連市監部通東瀛大藥房　大連市監部通華泰大藥房　大連市奧町華西大藥房　大連市西崗子德記西棧　金州城內南街德記大藥房　普蘭店平安街德順大藥房　瓦房店新市街德記大藥房　普蘭店豐榮街德記大藥房　營口二道街中西大藥房　營口西魚市口五洲大藥房

遼陽什字街天益成　遼陽佟家大街安達藥房　遼陽什字街義和堂藥房　撫順千金寨德泰興藥房　奉天小西關廣濟堂藥房　奉天小西關井上誠昌堂　奉天四平街大德生藥房　奉天鼓樓南五洲大藥房　奉天鼓樓南歐美大藥房　奉天鼓樓南永年大藥房　安東市場通井上誠昌堂

安東中富內東益增遠　安東道署街瑞祥泰藥房　鐵嶺鼓樓西平記大藥房　公主嶺河南三合公司　長春北門外中西大藥房　長春五馬路泰和祥藥房　長春北門內興亞大藥房　吉林糧米行五洲大藥房　吉林河南街泰華西藥行　哈爾濱道外泰華西藥行　哈爾濱道外寰球大藥房

哈市傅家甸長壽堂藥房　齊齊哈爾城內野富山堂　江省南大街泰華西藥行　大連西崗子同德藥局　金州北大街志義成藥房　撫順明石町福田藥房　洮南大街和發順藥房　鄭家屯前街東英大藥房　海倫北大街天豐恒藥房　天津鍋店街保記西藥房　北京東單牌樓東亞公司



## 夏令衛生略說

蚊蠅宜滅　因蠅能傳帶病毒蚊能傳瘧菌故也且大便秘結需先治愈因腸胃中應去之渣中留腸中醞釀成毒輸入血滓即能起病矣是以便閉乃是百病之由耳欲治大便秘結肝火上升暑季頭痛平肝利便安徽池州口氣穢濁面發紅瘰等症莫妙乎服用肝丸功能潤腸導滯即見功效唐伯蒼君來書云家父所患腸熱大便不暢自服貴局清腸導滯一料即見功效凡經通閉結抑且解除熱毒洵為近今清導之聖藥韋廉士醫生藥局紅色清導丸者均有出售或直向上海江西路六十號韋廉士醫生藥局函購每一瓶大洋六角每六瓶大洋三元郵費在內收用郵票



# 纏脚陋俗以致體虧

## 幸服韋廉士大醫生紅色補丸得獲强健

陳君家鐸旅居英北般鳥亞庇古打毛律開設陳振合商號該處據其來函聲稱韋廉士大醫生紅色補丸如何治愈其夫人之疾病並述嬰孩自已藥片如何醫治彼之公子陳君來書云內子素體羸弱鄙人以為舊時陋俗纏脚之故以致身體虧弱其最幼之子生產後血虧更甚面黃肌瘦胃口少進身量減輕血薄氣衰精神萎頓逡於極點屢延名醫嘗服各藥毫無功效鄙人計且云無所出正在無可如何之際幸逢友人言閒竭力舉薦囑為試服

彼之夫人亦服此丸得獲救治足為確據鄙人因思既承友人美意力勸旋即購買韋廉士大醫生紅色補丸數瓶按仿單服法與內人試服之詎料服用未幾即覺有效於是耐心續服身量增加面色紅潤胃口漸增連服數瓶胃口大開精神復原身體強健不覺疲乏現下內人康壯逾昔皆韋廉士大醫生紅色補丸之功效也深為感激小兒年纔三歲出牙時期服用嬰孩自已藥片轉危為安現今強健肥美矣韋廉士大醫生紅色補丸乃是不分男女轉弱為強療治疾病能使身體康壯復原之

聖藥專治血薄氣衰腦筋無力少年斲傷胃不消化瘋濕骨痛山嵐瘴瘧皮膚諸恙誠係血薄如水腦筋衰殘所起各症之靈藥也凡經售西藥者均有出售或直向上海江西路六十號韋廉士醫生藥局函購每一瓶大洋一元五角每六瓶大洋八元郵費在內嬰孩自已藥片每一瓶大洋六角每六瓶大洋三元郵費在內收用郵票忠告婦女奉送敝局印有名醫康健談及忠告婦女並嬰孩兒康強指南小書如欲索取即寄一明信片至上海江西路六十號敝藥局原班郵奉各一本可也

韋廉士大醫生紅色補丸